時報

今日本埠報第五張附送圖畫週刊外埠明日補寄閱者注意

中華民國十三年
八月十日星期日
舊曆甲子年七月初十日
今天五張售大洋三分
第七千二百一十一號

中華郵政特准掛號立券按照總包特別優益寄送之報紙

本館開設上海山東路廣州路轉角 電報掛號二一五四 電話營業部中央一二〇一 編輯部中央一二〇四

外埠寄報連郵費 ○中國境內 逐日寄全年十二元半年六元 ○日本境內 逐日寄全年十二元半年六元 ○歐美各國 全年二十四元半年十二元（報費先惠郵票九五）

廣告刊例 特等 頭等 二等長行 三等短行 [illegible]

上海商務印書館經售

歐美原版西書及教育用品

本館除自營出版事業外、並經售外國書籍、儀器標本、及各專科應用器具等、已歷多年、無不應有盡有、其偶而缺乏者、極願代客訂購、取價之廉、爲時之速、務使顧客滿意、且各省分館、均可代辦、對於顧客方面、尤覺便利、誠恐各界有未周知、特此布聞

上海商務印書館謹啓

留雲寺啟事

應乾主持本寺二十餘年素未追人在外募緣勸捐近有遊僧私刊名片串同歇退香司向各處送疏募捐欺騙諸法有損敝寺名譽合亟聲明嗣後倘有僧人假冒敝寺及彌陀寺職事前來送疏募捐者務乞送近地警局究辦其欺騙之罪此佈

陶天杏 徐德興 嚴國衡 屠元宰 楊九寶 徐復云 柴志明 黃連言 賈存鑑 徐嘉猷 沈學謙 范式正

啟事

鄙人等因校中功課繁忙即日起與上海寶驗劇社脫離關係嗣後該社一切事務及各項交涉概不負責除另函該社外特此聲明

上海總商會會員諸君鑒

在幸毋放棄上海總商會會員霍守華石芝坤陳良槐陳佐唐張本夫趙南公陳翊庭尤森庭曹啓明徐春榮張世绍區石溪陳澤民陳雲騶 [illegible]

此次本會選長以一二人懷挾私見任意操縱會員出會免解之狀迫於眉睫 [illegible]

宋漢章啟事

本屆商會選長以漢章一人之故引起法理之爭 [illegible]

上海宏才大學招男女生教員

創辦由曾留學歐美諸學之士道新學制公同組織 各著名大學教授另聘歐美學者 [illegible] 招考 報名 考期 [illegible]

英華海關郵務專修學校招生

[illegible]

南方大學招生

（一）文科新生及二年級插班生 [illegible]（六）高級中學 [illegible]（七）函授部 [illegible] 校長江亢虎啟

投考郵局海關者注意

本校創辦四載成績卓著 [illegible] 寶山路寶興西里念號郵務海關專門函授學校啟 [illegible]

大陸商業專門學校

高級商科 銀行專修科 初級中學 招生 [illegible] 入學試驗 報名 [illegible] 考期八月十日九月一日 開學九月九日 校址上海新閘路辛家花園對面七九號洋房 附告 [illegible] 校長周增奎博士啟

師範叢書 中學教育

一冊 二元四角 [illegible]

▲南京高等師範叢書 倫理學導言 一冊八角 杜威教育哲學 一冊四角 智力測驗法 一冊八角 實用急救法 一冊二角 密勒氏人生教育 一冊八角 修學效能增進法 一冊二角

商務印書館啟

The Transactions of the Science Society of China

中國科學社論文專刊 第二卷 定價一元

本刊第一卷 定價五角

商務印書館啟

南洋高級商業學校預科招生 暨銀行速成專修科

[illegible]

震旦大學院招生

[illegible]

上海靜安寺隔壁泰利巷二衖 中東譯學館東文函授科招生

[illegible] 函索章程附郵即寄

松江承志中校

[illegible]

上海惠靈英文專修學校 新舍落成 招生廣告

[illegible]

招商局公學招生

本公學定於陽歷八月三十一日上午九時起招考 [illegible]

上海南華學院遷移擴充招生

[illegible]

江灣中華公學招考

[illegible]

遠東商業專門學校招男女生

[illegible]

教育部立案 司法部認可 上海羣治大學招生

[illegible]

香山法文函授學校隨時招收新生

[illegible]

蘇州慧靈女子中學招生

[illegible]

南京正誼中學校女子部招生

[illegible] 校長楊匡同啓

上海日夜銀行六大便利

[illegible]

浙江實業銀行儲蓄處廣告

[illegible]

自來火引擎·花旗印機·英國打線機器廉價出讓

[illegible]

一本萬利的廣濟籌募乙券

上海開一等二萬元 [illegible]

上海老北門大發祥

第八期 卍字頭獎 五萬元 正券 聲明 [illegible]

全國中小學校校長教員諸君公鑒

開學了！

教育部審定　新中學教科書　（特）體裁最善　版本最大　程度適合　分科混合　（色）內容最新　彩圖最多　標點最明　各得其所

教育部審定　新小學教科書　（特）編制最善　程度適合　版本大　都是正確的國語文　（色）材料最新　體例精審　標點明

秋季開學了，貴校用甚麼書？敝局編有新學制適用的新中小學教科書全套，備貨充足，請向各省中華書局購辦。

中華書局奉贈

▲新中學書樣本　新中學新師範教科書總說明　國文史地樣本　數學樣本　理科樣本　初級英文樣本　▲新小學書樣本　新小學教科書總說明　國語讀本樣本　初級各科樣本　高級各科樣本

（甲203）

函索即寄

江西水災義賑會 呂靜齋經手 敬謝

[illegible]洋八打威商會捐洋一千元南洋烟草公司捐洋五百元簡玉階先生不收花捐移作捐洋五十元賀濟源先生捐洋五十元共計捐洋一千六百元除一面彙解災區散賑外謹代災黎九叩首　李路鐸　鈕傳善　陶家瑤　呂靜齋　啟

社說

一週間所聞（寒）

此一週間之中國內政可謂無甚變動北京之內閣依然顏代顏之正式內閣雖屢經疏通屢經會宴屢經列諸議程終以屢經交閧而散其勢終難如願也南方之戰事亦旋進旋退閩中人物又屢南屢北無可捉摸就其大勢而言孫氏仍執兩粵勢力陳林之徒未見有何進步陸沈之輩亦祇互相侵奪而已欲一日決其勝負成敗亦非所能也此一週間之最注人意者則爲水患天津漢口之市雖可保全水已日退惟四鄉之災則已無可解免今北京政府雖有附加稅之議而商民已多反對各國亦未有表示前途如何正不可知耳

電報

顏閣同意案之調停

顏閣同意案萬鈞饒孟任出面調停、爲院外協商、但效力甚微、八日晚饒至太平湖、商請非政府黨對代閣讓步、無結果、饒九日赴津休息、（本館九日北京電）

萬鈞錢崇愷等定十日午約各政團代表、在杜成鎔宅協商同意案、俟各方表示眞實態度、定調停辦法、（本館九日北京電）

田德山前昨兩晚、在宅宴非政府黨、爲顏閣疏通、並約王毓芝席間與牟琳李載賡等相見、屆時毓芝未到、牟等認政府無誠意、（本館九日北京電）

八日洛方代表謁曹、請促成顏閣、並請速嚴懲殺警衛兵、（本館九日北京電）

直派對北歸議員、頗滋疑慮、連日偵觀行動、但若輩已非去年南下時面目、加以豢養、即可馴服、（本館九日北京電）

衆議員劉景雲等、又程鐸席經等以民十議員活動、均向政府提質問、請答復、（本館九日北京電）

外傳金佛郎案已辦了、顧維鈞否認、謂代閣期內決不辦、王克敏恐顧礙榜不辦金佛案、爲眞除運動、阻碍此案進行、頗不懌、（本館九日北京電）

王正廷七日晚在中外聯歡會宴請參議員王家襄等三十餘員、（本館九日北京電）

楊壽枏有在新閣員中佔一席說、（本館九日北京電）

上月政費之籌畫

七月份政費、鹽餘有七八十萬、合滙豐道勝德欵、可足三百萬、下星期二提閣議分配、（本館九日北京電）

王克敏因正金扣留鹽餘、上月軍政費不敷支配、擬提關餘一百萬、半充振災、半充政費、安格聯不允、仍以德欵作抵、商內銀團墊欵百萬、（本館九日北京電）

軍事處開單呈曹、請核定林黎旅軍費數目、（本館九日北京電）

銀行公會函財部、詢如何換取新印花稅票、（本館八日北京電）

湖北造幣廠、奉蕭令每日鑄軍用銅元三萬串、財部未核准、（本館八日北京電）

八校代表見美使

九日午八校代表徐繩祖等五人、赴美使館、述教育界對庚子賠欵用途意見、反對築路、美舒使答美退餘款、照施使函覆、擬組一委員會、如中國欲請美人、亦可加入、至用途自以教育爲適當、余回國後、當盡力辦、又赴外部、適顧維鈞入府、由朱鶴翔代見、徐繩祖等詢問俄欵委員、何以改勞之常項驟、欠薪何以不發、教總次長何以不換、朱允轉達、徐等限即日答覆、（本館九日北京電）

日本新稅之抗議

外部以日政府新增奢侈品稅值百抽百、我國商民紛紛電請抗議、八日照會日使、謂中政府認此項稅則、至不平等、違反華會九國關稅協定、華商影響重大、要求分別品目、予我國以豁免或減輕、並另電駐日代辦、向日本外務省交涉、（本館九日北京電）

收回滬廨之交涉

外部咨復滬會審公廨照會、民事刑事、請一律交還、九日已送交美館、（本館九日北京電）

俄使館可望交還

外交界消息、日本已贊成交還俄使館、英俄條約已議定、意對俄亦表好感、美使出京前辦了交還俄使館事說、當有把握、（本館九日北京電）

馮玉祥擬添編航空隊、以備接收蒙防、（本館九日北京電）

永定河水又漲

九日永定河又漲三寸、馮軍在東岸搶護、增至萬二千、（本館九日北京電）

關稅附捐可實行

關稅附加振捐、使團可贊成、約九月一日實行、（本館九日北京電）

高凌霨就任賑災督辦、昨入府謁曹、商經費問題、（本館九日北京電）

警察廳請撥官欵、赴東三省採運雜糧、來京救濟民食、（本館九日北京電）

昨日內閣討論海關徵收附稅救濟水災事、財政總長擬照民九民十辦法、即按千分之五徵收、限期六個月、常關津浦貨捐局及其他捐局均一律徵收、上星期中政府曾非正式探詢美使舒爾曼博士、外交團對該問題之意見、美使後與各使非正式討論此事、聞各使無一反對、並決議如中政府提出正式請求、則擬請示於本國政府、（路透九日北京電）

閩省軍隊之截款

孔昭同辭省防司令、將率隊赴漳州、制止各軍截稅、（本館九日福州電）

張毅截留孫傳芳軍需借欵、孫電該師旅長李芳池來省商辦法、（本館九日福州電）

粵省軍事之所聞

聯軍方面傳說、洪兆麟將聯譚延闓合攻林虎、事成後、譚請孫任洪爲惠潮梅軍務督辦、湘軍駐防惠州、洪駐潮梅、林恐腹背受敵、擬退贛邊、（本館九日香港電）

駐石闌塘蔣光亮部、七日忽大戒嚴、沿路架砲、聞係防胡思舜部來襲、（將胡素不和、）（本館九日香港電）

六日夕、九江滇軍保旅五路攻九江、砲轟墟內砲樓、七日被商團擊退、（本館九日香港電）

鄂省之近聞

湖北省議會八日茶會、榮學提議漢口租界今年滿租、應函江漢關將租借各地碼頭一併列表送會、以便屆期收回、衆贊成、又贊成直議會發起之議會聯合會、又決繼續休會三星期、（本館九日漢口電）

蕭耀南手諭責成警務處搶護附郭江堤、並飭財廳撥三萬串作護堤費、（本館九日漢口電）

杜錫珪派喻參謀來鄂、檢閱各艦、並留鄂偕海軍訓練事宜、（本館九日漢口電）

趙進銳七日夜赴洛、商擴充上游艦隊、暨報告外艦在川江跋扈情形、（本館九日漢口電）

袁祖銘電蕭、謂各軍已編練就緒、天稍涼、即分途入黔、前請械、望即撥、又電、周西成叛變、已擊潰、日內可肅淸、（本館九日京北電）

袁祖銘駐漢代表劉化南、捕張膺芳駐漢代表許協揆、張電劉謂許係部下團長、在漢購械有過失、可負責、劉即向道歉送還、（本館九日漢口電）

洛吳派朱世清在漢購造幣用之印花擁花各機器、已購就、（本館九日漢口電）

趙恒惕電蕭耀南、謂湘西匪氛、得葉師長力勳、已漸平、（本館九日漢口電）

沙面案、英領事與孫中山交換調停意見、已接近、將解決、（本館九日香港電）

韓省長定十日上午十時赴鎮江、游覽焦山、（本館九日南京電）

衆議員趙正印提質問、各省紙烟稅、政府何不禁止、（本館九日北京電）

班禪派來前站貢獻團二十八人、八日抵京、齎班手摺及貢品數十件、（本館九日北京電）

程克轉呈陳維鈞等組織中華博物院、今指令照准、（本館九日北京電）

倪嗣冲卹典令、日內發表、（本館九日北京電）

包頭鎮直魯豫同鄉會電、包鎮匪熾、請以馬鴻逵旅駐包鎮懾、（本館九日北京電）

●倫敦會議之各方面

▲法總理將回國商撤兵問題
▲美國願參加將來討論德賠欵支配會議

路透八日巴黎電、聞法代表赫里歐、諾勒特、與克里門特爾三人、明日返巴黎、以便與閣員會商魯爾撤兵與維持來因地鐵路上協約國員役之問題、俟開閣議後、星期日即將返倫敦、巴黎自由報倫敦訪電稱、法總理之返巴黎、雖非協約國大會發生衝突之表徵、但聞眞正理由、在赫里歐與諾勒特二人間對於魯爾撤兵問題之意見參差、故赫里歐決計將此事提交星期日之法內閣全體會議決定之、

九日倫敦電、倫敦國際會議顯已發生異議、其最要者、爲魯爾撤兵日期、赫里歐現返巴黎、就商於法內閣、此行甚關重要、因大會之成敗、將繫於法內閣之決議也、其他問題亦遇不易解決之困難、德代表昨於討論協約國報告時、已徵若干重大讓步、而對於其他數種辦法、仍持堅決之反對、

八日巴黎電、法報載倫敦消息、謂法財政部長已斟關於協約國債務之重要意見書、送交英財政大臣史洛登、

八日柏林電、據可恃消息、法比當道現已將佔領德境內之政治犯一律開釋、

八日華盛頓電、美國已訓令駐英美大使、向倫敦會議聲明、協約國財政當局如因大會決議之結果、而召集會議、以討論德國賠償付欵之支配事宜、美國希望參加此項會議、

●英俄條約簽字

路透八日倫敦電、英俄條約今晨簽字、英國方面爲首相麥克唐納爾與外部次官彭森璧、俄國方面爲賴柯夫斯基、施因曼、越飛、湯斯基與賴成柯、

八日倫敦電、英俄條約與衆不同、約內並未言及英皇、亦無須英皇署名、聞蘇維埃共和國聯邦之總統、未被認爲國家元首、蘇維埃政府、始終自己締結條約、故英國法學家決定英國方面亦僅用政府名義、

●日俄會議消息

東方八日北京電、今日日俄會議、仍討論利權問題、午後四時半起、至八時半、繼續討論、但進行頗遲遲、明日午後三時起、仍將續議、

●意國汎繫黨組行政會

路透九日巴黎電、意國汎繫黨已選出以二十一人組合之行政會、意相墨索里尼指此爲汎繫黨之新結合、

●洪都拉斯發生革命

路透九日巴黎電、中美洪都拉斯國發生革命有美人二被革命黨殺死、

●關於飛行之籌議

路透八日里克加維克電、聞海軍大將瑪格魯特今日在其旗艦里志門號召集會議、討論應否令環繞世界美飛行家取銷飛行、因格林蘭東海濱結冰之故、旋決議竭力在格林蘭東海濱覓一便於降落之地點、如不能覓得、則本季暫止飛行、

八日倫敦電、聞英國航空會決定提倡在全國各處組織輕飛機俱樂部、擬在各重要商務中心點分設俱樂部十所、在開辦後兩年內、政府予以津貼、每俱樂部須自籌至少等於津貼金之經費、

●英紗廠仍縮減工時

路透八日倫敦電、孟卻斯德紗廠聯合會、今日主張本年內凡紡美棉之紗廠、仍採行縮減工時之政策、因交易無起色之故、

●加拿大防止私運

路透九日哇太華電、加拿大爲防止從美國境內運入私貨起見、已增多沿邊界之稅關人員、並在附近邊界之大路上設立鐵門、以杜運私者乘汽車疾駛過界、

要聞

●頭髮派忽成爲顏閣之梗

▲拒絕調停意在使顏閣難通過

顏閣同意案、自提出至今、其形勢之變遷、殊出人意料之外、其始政府要人幾乎全體動員、爲顏出力、中間不知何故、內部忽生問題、外傳顏閣所以障碍橫生、實由某當局不加援助、財源斷絕、至欲活動而無從、此爲第一次變化、頭髮馬蜂號稱政府黨、故當顏閣提出之初、二者均大費氣力、以求討好、乃不旋時因爭寵之故而馬蜂忽取中立態度、頭髮亦以勢孤而無能爲力、此爲第二次變化、頭髮對顏本以包辦自任、嗣因各方反對者多、正苦無以下台、適當局內部意見亦不一致、樂得見風轉舵、於是最稱擁顏之中堅、亦退居於袖手旁觀之地位、一方面反顏氣勢、日甚一日、顏閣前途、幾陷絕境、此爲第三次變化、顏閣既以寡助而成爲僵局、乃忽有反顏中堅之民治社牟琳四十二號萬鈞出而爲執調停之役、遂使顏閣一時又頓呈活氣、山窮水盡疑無路、柳暗花明又一村、前日顏閣殆髣髴似之、此爲第四次變化、讀者至此當謂顏閣已歷許多災難、或者否去泰來、無復再生煩惱矣、而豈知尚有第五次之變化、

所謂第五次變化者何、則反顏派之萬鈞牟琳、變爲調停派、再爲質言之、直可謂爲贊成派、而反一面前此所共目爲贊成派之谷瑞芝葛莊等（即頭髮派）現乃竟與萬牟諸人立正相反之地位、而變爲反對派、於是顏閣又多事矣、據聞萬等於前日西安飯店宴會散後、即驅車赴頭髮胡同訪問谷葛諸人、徵其同意、方自以爲此舉必爲谷等所舉二手而贊成者、豈料見面之後、談及爲顏閣調停之意、谷等雖極表歡迎、然一述及如何調停之辦法、則雙方意見所差甚遠、蓋萬等欲就撤銷代閣及彈劾內閣二案謀一解決、即以此爲提案者贊成顏閣之條件、至其解決方法、不過與前此交通博物館所協商者大同小異、藉以敷衍面子而已、但谷等所答覆者則㊀代閣問題涉及憲法、應開憲法會議解釋、㊁彈劾問題、毫無根據、不能成立、應即打消云云、嗣經再三磋商、谷等僅允俟該案開會商議後再行確答、推谷等所以打此官話者、無非不贊成萬等之調停、詳言之即係不希望顏閣之通過、故特假此難題以拒絕之、至其所以由擁顏而變爲反顏者、據聞完全因條件未能成就之故、是否眞確、則非吾儕所敢妄爲斷定矣、萬等由頭髮胡同出後、更赴太平湖政團協商會報告頭髮派態度、並徵求其意見、由李月庭以個人資格答覆㊀撤銷代閣案中之違憲字樣删去、以顧全政府體面、㊁彈劾案求得一相當結果、依其所述意見萬等因與萬等意見已甚接近、故萬等現所注意者、乃在全頭髮派、聞谷芝瑞葛莊於晤萬等後即往訪王毓芝、詢其對於議費有無辦法、王允向某當局商定後至遲七日夕必予以確答、頭髮黨即於七日下午五時開全體大會議決態度、同時政團協商會亦在太平湖召集會議、此兩會議當然與顏閣前途大有關係、惟據深知內幕者言、凡日衆院會場上、前此所謂反顏派者、必漸形沉寂、而出頭說話者、或反爲頭髮派、其所持武器、亦將由彈劾內閣撤銷代閣等等、而易爲選舉議長改開常會各問題云云、但此則同意案必仍舊不能議及、今後顏或變更方向、以全力疏通頭髮派、但未知疏通頭髮派就緒後、所謂調停派又將發生變化否耳、

●天津俄界已實行接收

▲俄使聲明界內廢地不得售出

六日午後直隸交涉員祝惺元以舊俄租界之管理權、已移交於被任掌管該區行政事宜之丁振芝氏、當移交之前、祝氏於午後二時在市政局與舊俄租界董事會會員開會、由祝氏宣布直隸省長之訓令如下、「根據中俄協定、舊俄租界應即交還於中國、董事會章程、既係前俄皇政府之駐京公使所認可、依法失效、該董事會應即停止職務、仰該交涉員即將舊俄租界移交於特一區市公局、開灤礦務處之納桑氏、天津華俄銀行之班丁諾氏、亦特由唐山北京來津、與祝交涉員所召集之董事會

議、英文秘書華爾、中文秘書陳君、翻譯童君均在座、舊俄董事會特出席、祝氏宣讀省長訓令後、對於各董事特由避暑地來津、畧達感謝之意、次納桑氏詢省長之訓令係何時實行接收、祝氏答稱中俄協定乃於本年五月三十一日簽字、舊俄租界是時即應交還中國、省長之訓令係於上月三十一日發表、交涉署於一日接到、規定之接收時期則為八月六日、祝氏詢後又答復其他各疑問云、董事會副董事業經推薦於管理俄界行政事宜之中國當局、此事雖未經董事會之通過、但不久即可見諸事實、納桑氏及其他各董事會對此均表滿意、於是即由納桑氏演說數語後、又謂現在中國政府對於租界行政、已為他種之準備、各董事自應退職、惟當此退職之時其望中政府對於租界行政、仍以保護居民及產主之利益為根據、董事會以往之善舉、皆由辦事員之能忠於其職務、中國當局對該辦事員等需要其繼續供職者、請即留之、其不需要者、亦希望予以公平之待遇、各董事皆願為租界盡力、此後中國當局、如需要各董事有可建議、各董事必樂於贊助云云、最後祝氏又復演說、演說畢、宣告閉會、各董事亦即宣告退職、祝氏遂再入丁振芝將軍、而將董事會各項事務移交於丁氏云、

又一消息、俄大使加拉罕昨日致照會於外交部、聲明中俄當局不得將其俄租界內之營產售出云、

●蘇俄將批准中俄協定

中俄正式會議延不能開之原因雖多、而蘇聯政府之尚未批准中俄協定、亦係一重要原因、但關於此批准之問題、七日晚得一可恃之消息、據云、俄大使方面今已得到莫斯科之電訊、謂久未批准之中俄協定、現業經蘇聯政府訂於八日舉行批准手續、經此批准手續以後、蘇聯政府即負有實行協定中各條件之絕對責任、故關於中俄開會之日期問題、亦將隨之而解決云、此外又從外交界方面得一消息、知加大使雖向自外交部請展緩中俄會議之開會期、然外交部所答覆者、則為「仍望能早日開會」、因此俄大使方面已與外交部以極確實之答復、謂「本使今雖不能預言能提早開會日期若干、但本使方面之種種準備、最早須於本月十五日告完成、故中俄會議之日期最早亦當為本月十五」云云、外交部因得到此項答復、故昨稱本月二十日以前當可開會、此即外間所傳中俄會議將於十五至二十日之間開幕之由來也、唯識熟悉其中情狀者所云、則謂此說恐仍非十分可靠、蓋中俄會議之何時開幕、須視蘇聯專門委員何時到京方得下斷語、今蘇俄方面、除商務代表已經哈爾濱來京而外、其餘則尚未到也、

●外部提出私運軍火交涉

今日外人動詡中國盜匪、臨城刦車一案、事隔經年矣、而外人迄今猶極力宣傳、藉以為壓迫中國之具、至於外人自身與中國盜匪之關係究為如何、則絕不顧及之、其實中國連年以來土匪所以愈勦愈多者原因雖不一而下列二端、不失諸因中之重要者、第一由於中國有租界、而租界當局無不容許盜匪逋逃於其間、致盜匪有進退自如之勢、第二則由於外人私運軍火來華、資盜匪以利器、俾得聚衆橫行、成為中國之大患、現聞外交部因得江蘇當局之報告、謂上海租界、屢出盜案、與外人私運軍火來華、極有關係、特向外交團提議、請外交團設法維持、以免危及中外人民之生命、並禁止私運軍火濟入租界、以免盜匪之有恃無恐、故特派員向外交團交涉、聞此事日來已在交換意見之中矣、

●滙理對德欵已有轉圜

德發債票之正式解決後、我國可以收回之欵、據本報探詢外交財政方面、計實數為英金一百〇八萬磅、滙豐滙理道勝正金四行每行各二十七萬磅、滙理對於交欵問題、首持異議、道勝銀行與滙理執同一態度措欵不撥、正金則意存觀望、藉圖延擱時日、嗣我國方面向三行嚴重抗爭、陷署稽核所洋總稽核並提出面控三行於法庭、以求法律解決、道勝方面旋由駐京法使館出面斡旋、業於上月間與滙理同時合撥二十五萬磅、以道勝為十萬磅、滙豐為十五萬磅、當局即以之移發上月分之軍政各費、並正式約明以後逐月分期勻撥、本月內可照約撥付第二批之欵、至滙理方面、雖情形不同、主持最力、惟日來迭經各方面之調停、已有轉圜之意、當不致成為訴訟、滙理解決後、正金方面自可迎刃而解、絕無若何之問題云、

●北京發表之命令

據財政部呈稱、比年以來、京外各官廳及公共團體、或以提倡商業、或以維持公益為詞、勸請豁免稅釐、而各機關或亦逕行核准、甚有各官廳向外商訂立合同、亦自允為免稅釐條欵、長此紛歧、既礙稅政統一、尤恐流弊叢生、等語、各項稅課、關係國家正供、應由財政部專事鈞稽、藉免淩亂、嗣後無論京外各機關、凡關於免稅免釐事項、須商由財政部斟酌情形、提交國務會議核定、以一事權、而重課政、▲特任鄂本殷為飭威將軍、▲周駿加陸軍上將銜、黃槙祥王秉俊均授為陸軍中將、陸繼應授為陸軍步兵上校、蔣澤芳授為陸軍一等軍醫正、▲財政總長敬兼鹽務署督辦王克敏、呈請任命郝鼎勛試署兩浙兩浦場知事、應照准、▲陸軍總長陸錦呈請任命陸乃聖為陸軍第二十三師步兵第九十二團第一營營長、張雙敬為第四十六旅少校副官、均照准、（八月八日）

●永定河水勢陡張

七日晨京中盛傳永定河北岸、業經決口、南苑附近村落已成澤國、各界均大起恐慌、以為京畿水患決不能免、據乘汽車前往勘察者報告、實際上並未決口、特情形極為危急、去決口亦無幾何耳、茲特將勘察所得、分述如左、

(一)永定河水勢 永定河水在七日晨九時有與堤平者、有高出一尺或數寸者、水流極急、在盧溝橋一帶尤甚、流水減退、其聲極巨、大有旦暮決潰之勢、有人云、前夕由宵形勢、實較是來更急、故南苑居民是夕皆眠不安枕、以為即夕將遭巨災、

(二)搶護之情形 自永定河水有平堤之訊、南苑駐軍即起而搶護、七日晨在盧溝橋附近搶護者、有馮軍兩營、其傳送蔴袋泥沙者則有兩千名、此種蔴袋及輸運裝隄材料軍隊、皆冠圓形白冠、服輕便軍服、且作且歌、極活潑之致、

(三)禦水之工事 禦水之工事、約分為四部分、在原有河堤之最易潰決處、加蓋泥土、使原有之堤不至立即潰決、是即第一部分之工作、名為護堤、更於堤外築土埝高一丈、以為第二防禦線、是為第二部分之工作、名曰築埝、又因恐潰堤波及於埝、又於埝之外更挖溝一道、深凡三丈、為儲水之用、以免水之直冲南苑而橫溢於北京、是為第三部分之工作、名曰挖溝、又因恐溝亦被水積滿、前功將盡廢、乃復於溝旁築厚約兩丈之壩、為護溝之用、是為第四部分之工作、名為護溝、現此四項工作均已開始、為狀極忙碌、

(四)南苑之戒備 南苑南門內、今置有大宗蔴袋沙土、備萬一之用、

(五)永定各門 永定、右安、左安各門內、今亦正搬運蔴袋及沙土、備必要時堵塞城門之用、

(六)水勢之預測 盧溝橋水勢今雖甚險、六七兩日皆放晴、一日水勢當然必稍殺、兼以馮軍正以全力防水、當然已無意外可言、

又一報告、永定河因連日霪雨、山洪暴發、致河水驟漲、東岸北岸同時有決口之虞、京中各機關及內務部交通部並軍警機關之長官聞訊後、非常焦急、即於前晚由內務交通兩部等商調馮軍前往搶護、由馮玉祥王懷慶二人于前夜親率部屬前往救護北岸、聞北岸已可保無事、惟東岸、據昨日京奉局長水鈞韶所報告、謂於七日十二時左右、決口三百英尺、勢甚危迫、茲錄該電原文如左、陽一電、計已邀覽、茲續據該工程司本日上午二點十分自河（永定河）東岸之堤、決口約三百英尺、於早一點時流過黃土坡、現街無水、正轉報間、又據二點三十分來電、稱據由河堤來之當地居民、言堤壞無法修築、並云、天明時水即將流至車站各等語、除飭該工程司趕緊設法防護車站並將詳情隨時報告外、謹此奉聞、鈞部印陽二（七日）、

聞交部得電後、雖業已責令京奉局即派工程隊前往搶護、但昨夕得最後報告、則云黃土坡一帶車軌已將見水、其車軌以外之各處、則有水深達八尺十寸者、盡已陷於無法護救之勢矣、

●調查京直水災報告（續）

(八)(三)古北口 七月初霪雨連綿多日、山水暴發、幸關口原有大壩一道、將水擋住未進、街道房屋亦未傾倒、市面安謐附近鄉村、亦未受重大損失、

(八)(四)安平 七月十四日、北鄉滹沱河、因雨水漲溢、水勢陡漲、冲決一口約三丈餘、臨近村莊、均遭淹沒、南鄉緊鄰縣瀦澤河流、突來大水、各村亦被淹沒、全縣四鄉、一片汪洋、頓成澤國、田禾盡被冲刷、災情之重、為從來所未有、所倒房屋全境約占十分之七八、災民均在水中度日、求乞號哭之聲、聞徹四野、嗷嗷哀鴻、目擊心傷

(八)(五)清苑 七月初霪雨連綿、十一日大風暴雨、勢若傾盆、歷時經一晝兩夜、街道積水進斷、平地積水數尺至丈、不等、四鄉交通斷絕、田廬被淹不可勝計、房屋傾塌、約有數千間、東西高爽之地、亦積水數尺、滿城一學、一片汪洋、較諸民六大水尤巨、災民流離之狀、慘不忍言、

(八)(六)大城 七月初連日大雨、境內子牙河水漲漫溢出堤、河套內田禾一律被淹、北面各村、因清河中亭河水出槽、亦被淹沒、防護堤埝、冲毀甚多、房屋倒塌、不計其數、災民露宿風餐、殊堪惻憫、

(八)(七)寶晉 七月初風雨浹旬、河水汛漲、東南各村莊、被均被淹沒、房屋坍塌甚多、幸未傷人、就現在災情論、被水各村、其困苦在本年秋禾已顆粒無收、而地低水深、無從宣洩、預計八九月間之種麥、亦無希望、必須來年四月、乃可耕種、自夏徂春、須一年以後方有收穫、來日方長、賑民之冬寒春饑、若不急於從長籌畫、實為可慮、

(八)(八)廣宗 七月初旬、雨水過度、低窪地畝、不免受有損失、幸區域不廣、而天晴後水亦旋即退去、不致成災也、

(八)(九)威縣 七月六日起、大雨連日至十七日方始開霽、境河內尚無漫淹、四野低窪之地、不無有積水之處、幸日來天晴、水退可望、不致成災也、

▲鐵路之損失 上海泰晤士報八月五日北京通信云、據專門家之估計、自上月初旬起、迄于今日、大雨時降、河水泛濫、各鐵路所受物質上之損失、竟有四百萬元之巨、而因鐵路冲毀、不能通車、所有運費之損失、尚不在內、自七月一日至十八日、祗鐵路橋梁被毀者、價值即有二百五十萬元、修理之工程、近復完全毀壞、而上星期內、更有新被冲毀之處、所有冲毀之地段、派行修理、非月餘不能蕆事、現有多處、已僱有駁船、轉載客貨、以便前行、至于堆積各車站之商貨、候船轉運、此中之損失、亦不在上列數目之內、若統計之、其數當亦非尠、總之此次損失之重大、殆為中國自築鐵路以來所未有、據交通部接到各處之報告、為水冲毀、不能完全通車之鐵路、如京漢京綏廣九及萍株萍、幸若中東路滿州及河南境內之各鐵路、停車祇數日、刻已回復交通矣、

●財部規定特種庫券條例

財政部為接發救濟經費發行特種國庫券一百萬元計萬元票九十六張、千元票四十張、業於日前（三十一日）出財政部印刷局印妥、不日即可發出、聞該券規定自民國十三年六月一日起、至民國二十一年十一月三十日止、按照下開條例支取本息、(一)此項庫券、定額為銀元一百萬元、名曰民國十三年八釐特種庫券、(二)此項庫券利率、定為週年八釐、(三)此項庫券、每年付息二次、上半年付息、定為五月三十一日、下半年付息、定為十一月三十日、(四)此項庫券、自民國十七年起、每年還本二次、每次還十分之一、至民國二十一年十一月三十日止還清、如下條指定基金、除付息有餘欵時、得隨時提前還本、(五)此項庫券之還本付息、委託總稅務司保管、按照十一年八厘短期公債同樣辦理、指定以庚子賠欵俄國部分之發付欵項、除撥付十一年八釐短期公債、及十二年八厘特種國庫券本息外之餘欵為本息基金、由總稅務司隨時提存中國銀行、以資償付、(六)此項庫券、由指定之銀行經理還本付息、(七)此項庫券、按照額面發行、不折不扣、(八)此項庫券票面、分為萬元千元兩種、(九)此項庫券、定為不記名式、

●日本發起東亞聯運會議

▲會議地點定在東京

近年中日兩國間、為圖鐵路運輸之便利、每年開中日聯運會議一次、迄今已開十二次會、中日間之交通、賴以維持發展者不尠、本年六月一日在韓京開第十二次聯運會議後、日本鐵道省旅客課長村上義一氏、因奉本國之命、為欲謀中日間旅客貨物輸送更為便利起見、閉會之後、即來華詳細調查各鐵路狀態、至七月二十九日、始抵東京、並即提出報告書在鐵道省當局、鐵道省爰即根據其調查報告、研究將來種種發展聯運之計畫方法、據東京本月四日電云、鐵道省現已決定將來由日本發起、邀請中國、印度、安南、以及蘇聯各國交通機關之代表、在東京開一東亞聯運會議、以圖東亞方面之旅行及貿易等、得種種便利並發展、前在中日聯運會議討論之退還運費之用費及大體行李加徵運費、又鐵道省與南滿鐵路商採廣軌式、日本則至今猶為狹軌鐵路、事實上有不能加入國際會議之狀態、故擬藉此東亞聯運會議、使日本之鐵路網、與東亞各國之鐵路網、能互相利用、不特於貿易有益、於東亞旅客亦有益云、

●湘代表促進桂省和議

長沙通信云、桂省停戰之後、南方要人見桂湘軍師長劉唐生智等極力調和、雖已漸次接近、而正式和議、迄今未開、湘趙前此派往桂省調和之陳煥南代表、因再去一電、分致陸沈、促進和議、電云、煥南奉命遠來、因友邦之內訌、致仲連之蹈海、絕無對人之成見、有何為己之私心、入境問俗、已[illegible]民輟業之[illegible]燃萁、忍聽同根相煎之泣、相持不[illegible]、後患何堪、第念[illegible]湘一家、休戚與共、敢本唇齒相依之誼、謹竭泣涕而道之誠、誰忘人微言輕之嫌、聊附披髮纓冠之義、夫貴省此次戰爭、出於一時之誤會、並有不可釋之嫌怨、而必見以干戈、即有不能決定之事情、尚可公諸輿論、以沈陸兩公及諸將領、平昔敬恭桑梓之心、抑豈忍逞一朝之忿、擲田園廬墓於坵墟、伊古以來、殺人以爭地爭城者之鮮不莫亡旋踵、轉眼滄桑、武力之不可恃、在近世已成定義、切以枌榆故里、袍澤至親、勝之不足言武、徒貽人以不廣之譏、敗仍捲土重來、有觸結兵連之慘、援之諸公愛國愛鄉之初衷、當亦冀天心之悔禍也、夫陸公為民國元勳海內宿將、涵宏之量、於人何所不容、固非悻悻者所能望其肩背、沈公以崛起英豪、年來奔走賢勞、實力雄心、不徒有向外發展之可能、亦國家干城之重寄、當此時艱孔亟、外侮方殷、相與釋私嫌而紓國難、勳舉之隆、寧有涯量、況止戈為武、古訓昭垂、久戰病民、於心何忍、煥南本敝省長官息之苦衷、與諸公為和平之商榷、嗟嗟蟲沙猿鶴、不勝刼後之悲、玉帛干戈、全仗轉移之力、擬請雙方停止進攻、徐圖善後、議中立之地點、推代表以協商、棠憩修和、綏鰥撫之盛[illegible]、倒懸立解、起塗炭之災黎、付往事於南柯、兩無尤怨、躋昇平於西粵、共唱大同、忝屬鄰封、亦拜嘉惠、如承惠許、其恐忱、即當趨謁鈐轄、親聆教益、勉盡折衝樽俎之誼、杜鑄夔龍、已懷祥和之氣、柳營鶴企、不勝傾慕之忱、謹佈下懷、佇候明教、湖南省長特派代表陳煥南叩、東、

●粵省九江軍潮之解決難

▲軍部委員呈報調查九江風潮情形 軍政部派委許烈增調查九江風潮真相、前數日經已旋省、許氏之呈報、頗為社會人所欲知、特探錄如下、呈為呈報事、竊烈增於七月十八日奉部長訓令、並抄發滇軍第三軍總指揮胡思舜佳電、暨廣東全省商團聯防總長陳廉伯等蒸日代電、又陳廉伯等轉據南海九江旅省公會理事長李卓峯等文日代電共三件、飭即前赴九江查明軍隊與民團衝突一事、究竟吳三鏡匪黨已否投軍改編、現在屬聚九江鎮內曾稱民團之匪、是否即指吳三鏡而言、確切具復、以憑核辦、等因奉此、烈增先與該留省公會理事長李卓峯會晤、詢以文電所稱兵團交攻、究何所指、該理事長並不承認有簽名發電之事、自未便進而推論事實、當日西潦正漲、輪渡尚未開行、乃於廿日赴搭省梧輪西上、二十日入夜始達九江、登岸以後、先行嚴密訪查、時滇軍與商團民團、尤相戒備、各有防線區分、滇軍保旅倚駐西方、北方則為民團集合之大部、吳三鏡亦率黎衆倨守一隅、居中墟市商務大任停歇、商團自顧力有不及、特留南潯十四埠商團協同防衛、蓋商人挾兵與匪、同具戒心、不時不信吳三鏡投有歸誠、則軍隊亦不得搜捕入墟市、所持態度、祗以維護商場為責任、似結嚴守中立、惟各方相持已逾何日、交通橫形阻礙、烈增未便以私人行動、致啟疑謨、不得不出而接洽、聞之軍民雙方所述、各執其是、詢以輿論、略得端倪、綜滇軍保旅駐防九江以來、給養所需、皆屬就地籌欵、前之開收魚苗絲繭雜稅、軍民已生齟齬、此次因碉樓駐軍問題方待解決、適北方民團分隊組織成立、容納匪徒吳三鏡投誠之說、並喧傳其已得勢、即推吳主持團務、以杜外匪侵入、亦營取其設投誠入海過甚結、遂由保衛總局分別轉達防軍、聯得備案、申文稍後、尚未到達、而滇軍以吳三鏡為淵藪著匪、咸敢出頭、行將團長名不能除、遺貽後患、遂於本月七日拂曉、動員剿滅、力肆撲剿、互有傷亡、此當日之實在情形也、厥後滇軍探得旅團到埗防、即在西方登岸、居民以大兵紛至、驚為池魚之殃、奔避倉皇、秩序不逸稍紊、財物耗失、自在意中、烈增為人民環請赴會履其地、猶見屋宇門窗破殘狼藉、形迹宛然、無可言諱、至前有誤被拿押營中之無辜良民、亦徇衆託、代向原駐十二旅部商請從速查訊、隨即釋放、帶交商團發落、刻嶺面晤保旅長楊光、接談之下、彼意對於地方撫綏之術、深致歎然、惟此應去應留、業經該管師部派出參謀長譚兆福到防查辦、應候了結、聽候長官命令、遵照辦理、至謂發誠長官有宣言、即作發佈、其中略有誤會、曾請當團除祖照首、抵制客軍、故召集會議之日、人多懷疑、未敢遽見、倘勢能阻、雖本和平主旨、仍未能使羣衆傾信、其問完善辦決、利搞革命鐵查、自未敢為建組之謀、從事調處、第念商民禍福所繫、於心不忍懇遣當時調查所得情形、以及地方民意、向保旅長婉為陳述、冀得諒解、一面仍請北方民團紳董、曉以利害、導以法律、如吳三鏡果屬誠意悔過、應候官廳核准、許以效力圖功、迫未正式投軍、則不得要以民團名義、公然與國軍對抗、致滋嫌疑、聞吳三鏡確已於二十八日自行辭去民團長職、並願解散黨徒、以明志願、所有奉令查明本案緣由、理合備文呈報察核按許氏據省垣二十九日九江開戰之前、然則開戰後局面又不在此文範圍內矣、

▲截殺九江團軍教練之駭聞 全省商團聯防總部通電云、申據南潯十四埠商團長潘盛民二十一申刻郵電稱、敝部各團、協防九江、將及一月、對於保吳兩方、向無干預、嚴守中立、盡人皆知、乃本月午刻十二點鐘、九江商團李教練君志、帶同團軍五名、祗携號帶鼓帽、因避免雙方嫌疑、並無軍械、僱艇前往龍山公幹、返埠時約四點鐘、路經獨崗邊之將軍廟附近地方、突被駐守該處滇軍、喝令埋岸、李教練以為係駐滇軍、當無他虞、即將該團公函遞閱、詎該滇軍於拆閱後、將公函撕毀、即行放槍轟擊、當場轟斃李教練一名、屍身尚未查起、並重傷團軍吳祖一名、生死未知、其餘團軍、因係徒手、祗得鳧水逃命、奔回敝部報告、各團聞訊、異常憤激、似此肆意攻擊、不特毫無軍紀、抑亦有意挑釁、除向該管駐防長官嚴重交涉外、用特飛電陳明、懇即轉請滇軍楊總司令蔣軍長查照、飭令所屬保旅長、務將本案兇手盡法懲辦、以慰忠魂而平衆怒、不勝迫切待命之至、等情據此、查商團軍留駐九江、係為保護商場治安起見、對於保吳雙方戰事、絕不參與、迭經通電陳明、諒邀洞鑒、並經迭電該處商團嚴守自衛範圍、保守商場、勿得越軌行動各在案、乃該處滇軍、竟將商團教練李君志、暨團軍吳祖等轟斃轟傷、顯然蓄意挑釁、蹂躪地方、況經李教練員提示公文、竟被撕毀、其為有意辱害、尤足證明、該處商團、以忠而見疑、善而被欺、各屬團軍、異常憤激、若非嚴加激究、不足以平衆怒而保治安、除令飭該部長戒飭團軍、勿先暴動、靜待解決外、用特轉電陳明、伏乞轉飭激查、嚴究懲辦不法官兵、查起失蹤團軍、並被斃尸首、給領優加撫卹、以慰冤魂而昭公允、毋任盼禱、廣東全省商團軍聯防總部陳廉伯鄒介石陳恭受呈叩、冬借印、

▲蔣光亮解決風潮之條件 九江風潮至今未有解決、政府方面、除軍部一度派員前赴查辦外、尚無若何之切實辦法、在滇軍楊希閔、則以此事真相如何、未甚明瞭、且此事係屬第三軍範圍、如何辦理、聽候蔣光亮查覆到部、方有把握、而蔣又因事留港、迫日昨始行返省、蔣返省時、以保旅激動地方人民公憤、知非亟謀解決、無以慰九江人民之望、乃於二日親赴謝巷楊宅、與楊希閔商妥解決辦法、內容約分四項、(一)滇軍第六師胡思清全部保榮光旅隸屬該師退出九江、(二)該部原日餉項仍由九江負担、(三)所還九江防地、改派周伯甘所部之醫衛團、前往填防、(四)保旅此次對於九江如確有不法行動、由第三軍查明依法辦理、以上辦法、聞楊已即日照此呈報滇軍總部核辦、又將對此辦法、自認為最公平、如九江人民必以全部滇軍均不能再駐九江、則滇軍亦唯有置之不理、聽由九江鄉人之自擇云、

▲滇軍增兵中之九江戰事 九江滇軍與吳三鏡開戰後、雖由北方人民意欲推吳為民團、而總局並未承認、商團及鄉團亦均嚴守中立、以保持地方治安為宗旨、其他概不與聞、此次吳部與滇軍相持以來、陸續號召綠林加入、極力進行、至二十九日晨、滇軍復揮衆進迫、酣戰半日、彼此互有死傷、滇軍連日又復調第四五師大隊赴援、一二等日仍紛紛出發、惟彼方先經南海縣長李寶祥出任調停、詎由地方各法團轉飭吳三鏡部退出大紳方旱士退讓、迄未照行、旋於三十一日、由滇軍第六師參謀長譚兆福到鎮、發出佈告、其精詞略謂、據九江東其外地方特駐、聯候師決、保旅長亦先行撤退一部、雙南西三方團民、以吳三鏡蹂躪地方、近更招集外匪滋擾、請求早日勦辦、以免勢成燎原、本部在攻原係審衛政府、維持治安起見、至本師軍隊、將來仍駐九江與否、此是第二問題、悉聽上峯命令、仰各方商民、不必驚疑誤會、致滋紛擾云云、並另出示懸賞三千元購緝吳三鏡、以此觀之、胡師撤退該旅之說、恐一時尚難辦到耳、

●川省糾紛未已

▲劉成勳所部已深入川邊轄境……楊森劉成勳同赴青城……洛吳仍要陳遐齡同邊……順慶仍未解嚴

成都通信云、川省政局、迄今仍形混沌、各要人於表面均言保持和平、而個中眞象、則不易窺測、和吾人從四方八面參觀互証、仍有蛛絲馬跡可尋、覺各方所謂和平、大概是門面語也、前日陳遐齡所部邊軍、被劉成勳所部盤世鉦緊偪時、陳電京洛及本省各當道、請電飭制止、而偪之通電、則謂已遵令停止、邊軍係屬譁潰云云、吾人蒋劉陳兩方歷史、及川邊情形、固已斷言陳軍為劉部逼退也、因劉陳兩人素有嫌怨、而劉氏防區接近省垣、非向甯雅川邊發展、實無良好地盤、大有不恤人言、惟求達到目的之勢、陳素來虛驕、又邊荒貧食米、均須由甯雅運出、劉軍已扼其糧路、故知陳軍不能相抗也、日前邊軍軍官通電、略謂陳使於關日入京覲見、飭第一旅長孫涵暫代行拆、曾經通電有案、孫中將兆鸞於七月一日、銜楊督理命來邊宣慰、職等請其查照陳使原電、暫代使職、孫中將以無由中央明令、及省委為詞、職等歌日電呈楊督理、請予加委兼代、仍轉電中央、促陳使早日旋邊在案、尚未奉復、乃據瀘定陳戴兩團長張禪、迭據偵報、營師藍旅兩部、約兵八團、附機關槍大砲、於七月三號、由漢源出發、一部由富莊翁崗坪小道、向我化林瀘定康定各點前後開進、先頭部一團、已於昨夜到達我瀘定右前方之雨酒坪、將我遣步哨圍丁拘押、本日已達得拖地方、距瀘定縣城約百里、其一部則由河道安順場向大樹堡開進各等情、除飭前線各軍、盡力抵禦、並分道防堵外、懇懇我大總統總理各部院長巡帥檢查使督理省長督辦師長、一致主張進援國防、共伸天討、以固邊圉、又查營部違令寇邊、業已深入川邊轄境、風聲所播、關外動搖、土匪勢必蜂起、南北兩路軍隊、保無回顧、所有各縣外人生命財產、或被損失、及藏番乘虛內犯、以致全邊淪陷時、何軍由內地寇邊、即何軍長官尸其咎、職等概不負責、謹此聲明、臨電不勝迫切待命之至、川邊陸軍旅長孫涵朱憲文羊清全蘇華洲指揮官賀中強代理道尹韓光鈞叩、劉成勳亦電致楊森、謂陳使所陳各節、純出虛評、曾經列舉事實、迭電陳明、想蒙鑒察、現據孫元青道尹由瀘城電稱、陳使確於養日棄職離邊、而其部隊、亦已紛紛四散、所餘無幾、大樹堡之一部現正漫括煙稅、陸續闖去、本日已有電請甯屬行使職權、遂加處治、並乞虛飾轉呈中央、俾明眞象、本軍始終未履川邊境地一步、實遠則係舊防、迫於就食、不得不開駐也、合併奉聞、即懇轉電京洛為幸、劉成勳叩、按雙方電文、極端相反、然劉成勳處心積慮、迫走陳使、以開拓防區、一般人傳說殆遍、固無可諱飾也、惟劉於實際、一著不肯放鬆、而對各方電文、極端隱飾、京洛雖有心補救、然苦鞭長莫及、欲以空言責劉、亦於事毫無補、故洛吳對此、恐無何種長策也、近洛吳電劉成勳、謂楊督理既經就職、凡屬軍事、應聽督理命令、以定統屬、而頭緒川邊之事、業經定議、由川當局資助陳使率隊回邊、恢復失地、甯雅一帶、收歸省有、希即按照規定、一切商承辦理為荷、吳佩孚眞印、劉成勳所部各軍官覆電、謂前因回駐甯雅原防、被邊軍襲擊、致起爭議、事出意外、屢瀆鈞聽、無任悚惶、頃奉眞日電訓、飭陳使率隊回邊、恢復失地、甯雅一帶、收歸省有等因、仰見我大帥愛中衛平、顧念國防之至意、邊軍如果服從鈞令回邊、職等自當嚴勒所部暫駐原防、以昭待命、決不至使越川邊境地一步、惹起紛爭、重貽鈞座西顧之憂、除遵令公推職師長成孝入省、商承楊督理外、謹電奉覆、仍候訓示、四川陸軍第四師長盤世鉦、第十一師師長張成孝、第一混成旅旅長劉國孝、第七混成旅旅長鄧文彬、第八混成旅旅長鄭世斌叩、養叩、按此覆電、可謂極恭順、但邊軍果回邊、劉部能否歸原防、尚屬問題、於此行一事堪注意者、即楊督理於兩日前同滇軍軍長黃毓城赴灌縣青城山、隨行有楊之教導隊及營衛團、云係赴該地演習、而劉成勳亦於是日前赴青城避暑、因之外間傳說、楊劉曾約於青城會晤、大衆於甯雅川邊問題、有一種說詞、蓋劉以實力撐成此舉耶、僞中真象、是否如此、雖不敢決、然楊劉此行、必不僅為演習避暑而往、則可斷言也、

順慶爭防問題、現復糾紛、現聞前奪何光烈師長職之李伯階、已據岳池、而鄧錫侯所屬之李其相部隊、已據蓬溪、日來雙方部隊、偶又接觸、因順慶城內、仍未解嚴、行人至距順慶約百里之武勝、（前名定遠）即不能通過也、楊督近對此事通電各軍、略謂何光烈駐順慶、原係森令其非有督理命令、而不得擅行移動、森就職之始、恐各軍爭防、致起糾紛、曾於元日通電各軍、仍駐舊地、不得擅自行動、計邀鑒察、乃此日以來、迭據何師電稱、某某部隊逼近某處、又某處某時、曾發生衝突等情、似此現像、各軍皆藉保護地方、息事甯人之意、尚未體諒、方今戰事初平、民困未蘇、休養生息不暇、何必尋釁再擾、森既負督理善後之責、為人民計、為地方計、為職守計、均不能袖手坐視、迭經函電勸阻、不惜唇敝舌焦、顧德薄能鮮、誠不能感人、言不足動衆、夙夜徬徨、負咎良多、請諸公愛鄉愛國、諒有同情、特再申電、代民請命、務以和平為重、查照森前次元電辦理、用息紛爭云云、此電到後、[illegible]最重、[illegible]停止前進、即將實行第一步辦法耶、果爾、則川局將[illegible]現象、[illegible]難逆料也、

拍賣類

寶和洋行
禮拜一拍賣
火油木箱
准於十一日下午三點半鐘在浦東白蓮涇大來碼頭拍賣火油箱木箱六千只柏油十四桶分莊拍賣拍後當付現銀並限隔日出清

禮拜一拍賣
住宅
魯意師摩洋行
始創自同治十三年 即英一千八百七十四年
准於十一日十點鐘在靜安寺廟弄路第念一號拍賣串堂書樓大菜間洛間廂房廚房一廳上等木器
毯絨地
油畫瓷器銅床風扇洋琴什物不計禮拜六起可看此佈 魯意師摩洋行啓

瑞和洋行
禮拜一拍賣
紙 毛月份牌 洋線團 毛巾 德國顏料
十一日下午二點半鐘在本行拍賣五十六箱（卅一寸至四十三寸每令一百廿磅又念五寸至卅七寸每令九十磅）英國EYANS名廠熊牌四十號六十六股元六十縷計（二百碼一千碼一千二百碼）實牌七箱（雙幅桃紅洋房綠品紅大紅洋藍）三百打 洗衣皂七十箱杏仁十四箱磁以及縫機機油四箱 片另物等不計此間 皮鞋底皮黑羊皮影戲

寶和洋行
禮拜二拍賣
雜貨 樹皮膠 紙 洋釘 鐵籠皮 惠司格
准於十二日下午二點半鐘在本棧拍賣火油掛燈念三箱黑油五箱白漆二箱硫花十箱張十七箱 紙七十箱 筆粉七箱 釘數箱 鐵籠皮十五 餘七十箱 香檳一百箱 拍惠司格七十一箱 各色洋酒及大小罐頭又色聽頭食物另件不計此佈

公平洋行
每逢禮拜二不限價拍賣
啓者本行由英國名廠運來老牌各貨准於每禮拜二在瑞和洋行不限價拍賣各牌元羽綢元斜地羽綢尺六元原元泰西細布市布紗布紅標漂洋標漂布再有虎標圖色花羽綢等花色照每期拍賣簿內載明隨意可所拼均者勿出二禮拜限期特此聲明此佈 英商公平洋行代啓

瑞和洋行
禮拜三拍賣
不限價 禿白羅 雜色熱羅 東洋細布 紅標色電光緞 接頭漂布
准於十三日兩點半鐘在本棧柏賣魚得水九箱包准限二禮拜出清 十磅另半三元兒細布十五 萬記五碼鹿牌 咪嚨元灰細呢藍地雙印格祥與條 府綢怡德毛嗶嘰元沖直貢公平各 牌餘貨不計此佈

瑞和洋行
禮拜四拍賣
大中華新式紡織廠
啓者本行由債權受託人委囑准於舊歷七月念一日即陽歷八月念一號下午四點鐘在本行拍賣大中華紡織廠坐落吳淞廠基計地一百四十七畝四分○八厘六毫寶山道契英冊第一千四百八十一號該廠鋼骨水泥之廠房有設備完全之事務房宅舍新式之工房有良好自來水之供給有紗錠四萬五千五百枚（其中二萬三千二百枚可紡十支至念支之紗二萬二千三百枚可兼紡三十支或四十二支之紗）有雙線錠四千八百枚有最新式效力極高用煤極省之透平發電機等一應完備全廠均歸一莊拍去倘各客欲知詳細者請至小行面詢可也

添招女工
閘北
華純織造廠
本廠現須添招女工數十名資格如下（一）年齡自十六歲至三十歲（二）性和平衣服清潔（三）目力良好手腕靈敏（四）粗識西文字母中文 優（?）者報名試用 更付報名處閘北中華新路本廠 電話北三九七三

有正書局
發售
湖筆
凡是喜歡寫字的 都喜歡用 湖南筆 因爲湖南筆 材料配得好 修得精細 長短剛柔恰到好處 越寫越合手 現在我們局內已由湖南運到大批的貨 請諸君快來選擇

屏筆 凌雲垂露 每支實洋一角六分
寸楷羊毫 淨純羊毫 每支實洋一角
小楷羊毫 磨練出精神 每支實洋二角

小楷宿羊毫 每支實洋一角六分
文彩風流 每支實洋一角四分
小楷羊毫 每支實洋一角二分
兼毫 五紫五羊 每支實洋一角八分

（沈製）
鏡面散
移醜能成美貌
眞牌沈製鏡面散是中國藥料和珍珠羊脂化煉專爲閨門治男女面上○雀斑○粉刺○酒糟○癬○黃黑○狐臭○汗斑○烟容○等類可以根本創除永遠美貌非雪花白玉粉一時白艷可比 售價每洋兩瓶每打五元單料價減半

包出頭髮 生髮膠
純用藥品化學煉就凡脫髮女產後男女血枯病後退髮包可重生新髮不靈包退 售價與鏡面散同 外埠郵政局匯洋郵票通用外加寄費 批發特別公道 上海盆湯弄大街人壽醫藥室啓

消夏良伴
長夏困人 惟閱小說 既解煩悶 又增知識 下列各書 請來選擇

舊小說

原本紅樓夢	二冊	二元四角
原本聊齋誌異	一冊	一元八角
砭眞記	一冊	二角

新小說

遂谷神妃	一冊	二角五分
土裏罪人	一冊	四角
未來之上海	一冊	三角
火裡罪人	二冊	八角
比德臨陣筆記	一冊	一角
孽海花	二冊	一元
梟敷	一冊	三角
空谷蘭	二冊	七角
情網	二冊	八角
梅花落	二冊	六角
胠篋之王	一冊	四角
大寶窟王	一冊	四角
九十三年	二冊	六角
霜刃碧血記	一冊	四角
福爾摩斯再生案	四冊	一元四角五分
紅淚	一冊	三角
結核菌物語	一冊	二角

小小說

錦蛟客	一冊	一角六分
鏡台寫影	一冊	一角四分
六號室	一冊	一角二分
黑衣囊	一冊	一角四分
豆蔻葩	一冊	四角
祖國	一冊	二角

此外尚有數十種限於篇幅不及遍載愛讀小說者請惠臨選擇

上海 北京 天津 漢口 有正書局謹啓

清導丸潔淨腸胃
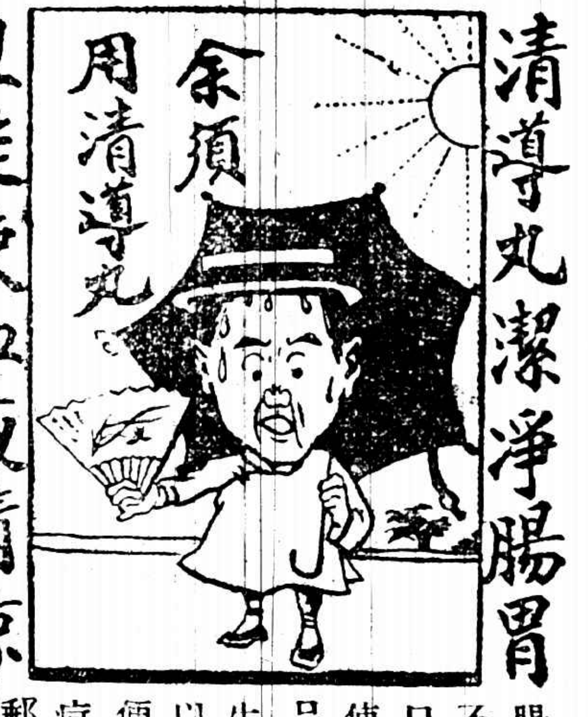

且能使血液清涼

腸胃失序則大便阻滯應去之渣滓醞釀成毒輸入血中以致內熱血不潔淨等患因而疾病頭痛 肝經失調 膽汁不和 皮膚瘡癤 口氣穢濁以及一切血毒所致各症相繼而起若在夏季爲患尤甚欲使腸胃有序內腑清潔首推紅色清導丸爲最有效力乃是微利之妙品也且可免痔症痛苦幷痢疾腹瀉之患安徽巢縣長源鎮劉德三先生來信云鄙人曾患大便塞結恆歷兩三日始一遺矢艱苦之情形難以言狀百計醫治未得一效後閱報知韋廉士紅色清導丸有通利大便之功遂購而試服之果見奇效且無肚腹絞痛及大瀉之虞數年沉痾一日全愈銘感之忱終身難忘也凡經售西藥者均有出售或直寄郵票大洋六角至上海江西路六十號韋廉士醫生藥局原班郵奉清導丸一瓶可也郵力在內每六瓶大洋三元

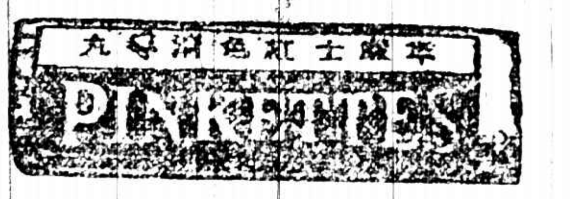

有正書局新出
五彩 陸廉夫畫屏
每堂四幅 定價大洋三元六角

閬苑 雲棠 瑤臺 瑞雪 月明 清露 秋夜 雨聲

◀綾裱外加實洋一元二角▶

□陸廉夫山水八景 ▲珂羅版精印 ▲每冊大洋八角
□陸廉夫人物山水冊 ▲珂羅版精印 ▲每冊大洋一元二角
□陸廉夫南州借宿圖 ▲五彩珂羅版精印 ▲每幅大洋二元四角 ▲裱工外加實洋八角

聲明廣告
啓者本公司所分設南北省及外埠之各枝行均無權以本公司名義在外賒取貨物揭借款項及與銀行銀號或錢莊立摺以銀兩往來等事因各枝行所有應給之貨物統由香港總行供給而枝行日用所需亦由總行供發現款交易之故也至於揭借款項之簽押權紙有總行之馮君福田馮君偉成梁君應權三位執行而已否則一概無效計枝行所有之圖章亦不過係收貨項現款收貨項與本公司無涉縱以本公司名義或蓋有該枝行圖章立單揭借或擔保等件均作無效遇有各埠之平常代理或總代理尤非本公司資本所造之生意如有與人銀兩轇轕則與本公司更無關係特先此登報聲明以免後論 廣生行有限公司香港總行啓

山東公立農業專門學校招生廣告
（學科）農林蠶三科每班各取四十名（資格）中學校及中等實業學校畢業（考期）自七月二十五日起開始報名八月十六日在濟南東關外本校考試（手續）繳試驗費一元最近半身四寸像片及畢業證書（簡章）函索即寄

北京國際大學招考男女生
（科目）大學預科文法商專修科法律政治經濟及銀行外國語新聞學各專修科（校址）在北京交道口大街圓恩寺胡同十六號章程函索附郵票三分即寄 駐滬招生委員處在法租界霞飛路二八一號道路協會 駐滬招生委員長 鄭潔民 吳山 啓

有正書局新出
趙孟頫寫虎丘隆禪師碑
▲一冊 大洋四角
此碑久失外間亦無搨本茲覓得原搨付印學體徑寸子學習極爲相宜

◈尚有◈

初拓趙松雪道教碑	三冊	七角
趙松雪書山大成殿碑記	一冊	二角五分
趙松雪金剛經	一冊	三角
趙松雪妙法蓮華經	一冊	二角五分
趙松雪蘭亭十三跋	一冊	二角五分
趙松雪正草千文	一冊	二角
趙松雪湖州妙岩寺記	一冊	四角
趙松雪黃庭經墨跡	一冊	八角
趙松雪心經墨跡	一冊	三角
趙松雪淨土詞墨跡	一冊	四角
趙松雪游賦墨跡	一冊	三角
趙松雪四墨札墨跡	一冊	一元
三希堂趙松雪手札墨跡	一冊	四角五分

店屋召租
▲租金低廉
閘北虬江路民德路西首凹（滬寧車站旱橋朝北）梓壽里新建店面樓房數十幢坐東朝西坐西朝東之兩岸門面均靠馬路市面非常繁盛將接連新共和路商場該屋工程隨即告竣自來水等俱各齊備爲振興市面起見故定房租特別低廉（每幢每月自十二元至十八元等）如欲租賃開張者請速至英大馬路永安公司西對門惟新里第一弄三十三號維羅經租賬房接洽可也此啓

有正書局新出 曾農髯先生畫
五彩 無量壽佛
▲每幅大洋一元四角 ▲綾裱外加實洋八角

尚有

清順治帝畫達摩渡江像	二角
五彩印描眞金西方三聖像	三角
五彩仇十洲絹本觀音像	八元
五彩韋馱像	三角
五彩普賢像	二角
五彩報身三聖像	二角
丁南羽畫觀音像	三角
五彩釋迦佛全身端坐像	二角
五彩千手觀音像	二角
阿彌陀佛像	一角
五彩準提菩薩像	二角五分
五彩地藏菩薩像	二角
五彩觀音大士渡海像	二角
五彩文殊菩薩像	二角
五彩西方極樂世界依正莊嚴圖	八角
珂羅版印洋裝金字布面中國歷代帝后像	十元
珂羅版印前清十一朝皇帝眞像	一元二角
五彩散花佛像	三角
五彩白衣觀音像	一角
五彩觀音送子圖	二元

旅行一覽

火車表　滬甯津浦京奉京津

上行車

▲上海開
上午七點（快車）
上午七點廿五分（滬常三四等車）
上午九點三十分（特別快車）
上午九點五十分（三四等車）
上午十一點二十分（滬翔客車）
下午十二點三十分（快車）
下午三點二十五分（滬錫客車）
下午五點十五分（滬常客車）
下午五點四十五分（滬翔客車）
下午七點三十五分（滬翔客車）
下午十一點三十分（夜快車）

▲南翔開
上午七點二十八分（快車）
上午七點四十五分（滬常三四等車）
上午十點〇五分（三四等車）
上午十一點四十一分（滬翔客車）
下午十二點五十八分（快車）
下午四點〇一分（滬錫客車）
下午五點四十七分（滬常客車）
下午六點五十五分（滬翔客車）
下午八點〇五分（滬翔客車）
上午〇點二分（夜快車）

▲崑山開
上午八點十二分（快車）
上午八點四十分（三四等客車）
上午十點卅八分（快車）
下午一點四十五分（快車）
下午五點十八分（滬錫客車）
下午六點五十二分（滬常快車）

▲蘇州開
上午八點五十九分（快車）
上午九點四十一分（滬常三四等車）
上午十一點四十一分（特別快車）
下午十二點五十三分（三四等車）
下午二點四十三分（快車）
下午二點二十九分（滬錫客車）
下午六點三十九分（滬常客車）
下午七點三十九分（夜快車）

▲無錫開
上午七點（錫甯客車）
上午九點五十九分（快車）
上午十點四十一分（滬常三四等車）
上午十一點〇二分（特別快車）
下午十二點二十分（三四等車）
下午二點四十分（快車）
下午三點三十四分（滬錫客車）
下午七點三十六分（滬常客車）
下午八點三十八分（夜快車）

▲常州開
上午八點十四分（錫甯客車）
上午十點五十一分（快車）
上午十一點三十八分（三四等車）
上午十二點四十一分（特別快車）
下午二點二十一分（快車）
下午三點二十六分（滬錫客車）
下午九點三十八分（滬常客車）
上午一點二十分（夜快車）

▲丹陽開
上午九點三十分（錫甯客車）
上午十一點五十二分（快車）
上午十二點四十六分（快車）
下午一點二十一分（特別快車）
下午三點二十八分（三四等車）
下午四點三十八分（快車）
下午九點四十二分（夜快車）

▲鎮江開
上午九點三十分（錫甯客車）
上午十點一十分（快車）
上午十點五十八分（特別快車）
下午一點二十一分（快車）
下午三點三十八分（三四等車）
下午五點二十五分（夜快車）

▲南京到
上午十一點二十分（錫甯客車）
下午十二點四十分（快車）
下午一點二十分（特別快車）
下午三點二十五分（三四等車）
下午五點二十一分（快車）
下午七點三十分（夜快車）

▲浦口開
上午十點五十分
上午十一點

▲徐州開
上午八點四十八分
下午五點四十八分

▲濟南開
上午四點四十八分
下午七點二十四分

▲天津總站開
上午十點五十八分
下午十點三十二分

▲天津東站開
上午十點二十五分
下午十一點二十二分

▲北京到
上午九點五十五分
下午二點二十五分

下行車

▲北京開
上午九點五分

▲天津東站開
上午九點二十五分
下午一點三十五分

▲天津總站開
上午九點二十分

▲濟南開
下午二點二十分
下午一點十七分

▲徐州開
下午九點五十七分
下午七點五十七分

▲浦口開
上午六點五十一分
上午六點

滬杭甬路滬杭段

下行車

▲上海北站開
上午八點正（特別快車）
上午九點正（慢車）
下午一點二十分（快車）
下午三點半五分（滬禾快客車）
下午七點十五分（夜快車）

▲上海南站開
上午八點〇五分（特別快車）
上午九點〇五分（慢車）
下午一點二十五分（快車）
下午三點二十五分（滬禾快客車）
下午七點二十分（夜快車）

▲松江開
上午九點十四分（特別快車）
上午十點五十分（慢車）
下午二點四十六分（快車）
下午五點二十分（滬禾快客車）
下午八點二十九分（夜快車）

▲嘉善開

▲嘉興開
上午十點〇一分（特別快車）
上午十一點四十分（慢車）
下午三點四十三分（快車）
下午六點十六分（滬禾快客車）
下午九點十六分（夜快車）

▲硤石開
上午七點〇五分（禾開快客車）
上午十一點〇一分（特別快車）
下午十二點四十一分（慢車）
下午四點十一分（快車）
下午九點四十六分（夜快車）

▲長安開
上午七點五十五分（禾開快客車）
上午十一點四十二分（特別快車）
下午一點三十二分（慢車）
下午四點五十六分（快車）
下午十點四十七分（夜快車）

上行車

▲閘口開

▲杭州開
上午八點二十分（禾開快客車）
上午十一點〇五分（特別快車）
上午十點一點（慢車）
下午一點〇五分（快車）
下午三點四十分（夜快車）

▲長安開
上午九點三十分（特別快車）
上午十一點三十分（快車）
下午一點五十分（慢車）
下午三點十五分（夜快車）

▲硤石開
上午九點四十四分（特別快車）
上午十點十分（慢車）
下午二點二十分（快車）

▲嘉興開
上午七點二十分（禾開快客車）
上午十點三十九分（特別快車）
下午一點二十分（慢車）
下午四點五十分（快車）

▲嘉善開

▲松江開
上午七點十分（禾開快客車）
上午十一點二十分（特別快車）
下午二點四十六分（慢車）
下午四點二十分（快車）

▲上海南站到
上午九點〇五分（禾開快客車）
上午十二點二十五分（特別快車）
下午四點二十分（慢車）
下午八點十分（快車）

▲上海北站到
上午九點十五分（禾開快客車）
上午十二點二十分（特別快車）
下午四點十五分（慢車）
下午八點四十五分（夜快車）

（注意）表內凡有▲符號者係與滬甯接車

滬甯滬淞段

上行車

▲上海開
上午六點三十分
上午七點
上午十點
上午十一點二十分
下午二點三十五分
下午三點五十分
下午五點十五分
下午七點三十分
下午九點十五分
下午十點五十分

▲天通菴開
上午六點十分
上午七點十五分
上午九點二十分
上午十點四十分
上午十二點二十五分
下午二點十五分
下午四點三十分
下午五點五十分
下午七點十六分
下午九點三十五分
下午十點四十五分

▲江灣開
上午六點十二分
上午七點四十二分
上午九點四十二分
上午十一點十七分
下午二點二十七分
下午四點七分
下午五點十三分
下午七點十三分
下午九點二十三分
下午十點四十七分

▲吳淞鎮開
上午六點二十分
上午八點二十五分
上午九點十分
上午十點二十分
下午一點五十分
下午三點四十分
下午五點二十分
下午六點五十分
下午八點十五分
下午十一點十分

▲砲台灣到
上午六點三十分
上午八點二十五分
上午九點二十五分
上午十點二十五分
下午二點五分
下午三點二十五分
下午五點十五分
下午六點五十分
下午八點二十五分
上午一點十五分

下行車

▲砲台灣開
上午六點十五分
上午八點十五分
上午九點十五分
上午十點二十五分
下午二點十五分
下午三點二十五分
下午四點五十五分
下午六點四十五分
下午八點十分
下午十一點十分

▲吳淞鎮開
上午六點二十四分
上午八點十二分
上午九點一分
上午十一點十四分
下午一點十四分
下午三點一分
下午五點十一分
下午六點十二分
下午八點十分
下午十一點二十分

▲蘊藻浜開
上午六點三十二分
上午七點二十分
上午九點十分
上午十一點十二分
下午一點三十分
下午三點二十分
下午四點十七分
下午六點二十分
下午八點二十分
下午十一點十分

▲張華浜開
上午六點三十五分
上午八點二十九分
上午九點三十五分
上午十一點二十分
下午一點十四分
下午三點三十分
下午四點三十分
下午六點二十分
下午八點二十分
下午十一點十五分

▲江灣開
上午七點十分
上午八點四十分
上午十一點十分
下午一點十分
下午三點三十分
下午五點二十五分
下午六點五十分
下午八點三十分
下午十點十九分

▲天通菴開
上午七點二十六分
上午八點二十六分
上午十一點十六分
下午十二點二十六分

輪船進口報告

八月九號（初九）禮拜六進口
由甯波　新甯興
由天津　新江天
由烟台　招商順天
由汕頭　太古昌升
由長江　太古大通
由廣東　太古新昌
由長江　江天
由漢口　湘潭
由長江　怡和瑞和

輪船出口日期

長江班

八月十號　江天
八月十一號　吉安
八月十一號　江新
八月十二號　江華
八月十二號　大通
八月十三號　鄱陽
八月十三號　溫州
八月十四號　江順
八月十四號　長安
八月十五號　江裕
八月十五號　公和
八月十六號　黃浦
八月十七號　新江天
八月十八號　瑞和
八月十八號　江安
八月十九號　隆和
八月十九號　安慶
八月二十號　伏波
八月二十號　吳淞

甯波班

八月十一號　甯紹
八月十一號　新甯興
八月十二號　新江天
八月十二號　新北京

通州揚州班

八月十號　大達
八月十一號　大和
八月十一號　大中
八月十二號　大豫
八月十三號　大慶
八月十四號　大通

溫州班

定海石浦海門班

八月十一號　寧紹
八月十二號　三北
八月十四號　永安
八月十五號　江安

崇海班

八月十一號　崇明
八月十一號　之江

汕頭香港班

八月十二號　潮州
八月十五號　漢陽
八月十六號　蘇州

威海烟台天津

八月十二號　長沙
八月十三號　通州
八月十四號　北京
八月十六號　牛莊

福州班

八月十二號　新甯太
八月十四號　福州

溫州班

八月十二號　遠東
八月十四號　廣濟

香港廣東班

八月十二號　新寧
八月十三號　新康

青島班

八月十三號　利生

秦皇島班

八月十二號　和平

香港小呂宋

八月十三號　和生

各國郵船出口日期

日本班

八月十一號　太平洋
八月十二號　大洋丸
八月十五號　長崎丸
八月十八號　上海丸

西雅圖班

美洲西雅圖

八月十四號　傑克遜總統
八月十六號　麥堅尼總統

舊金山紐約

八月十五號　哥倫比亞
八月二十四號　林肯總統
九月二號　大來

歐洲班

八月十六號　安德烈蓬
八月十九號　阿爾裏
八月廿八號　巴林
九月二號　那祖里

德國班

八月十五號　尼奧斯
八月二十號　美亞

意國班

八月十四號　維多利亞
八月二十九號　康德

英國倫敦

八月十一號　勞克士
八月十五號　愛維斯

孟買班

八月十九號　阿洪沙
八月廿九號　格蘭

西班牙班

九月七號　立必子

歐洲班

八月三十號　蘇沙

紐約班

八月十七號　佐維
八月廿四號　佐時

歐洲貨船班

八月十三號
八月十四號
八月二十八號

赴歐之良機

凡欲赴歐洲者請乘搭本公司由舊金山至紐約及由紐約至歐洲各埠之輪船本公司之船均係最大最快之船往來舊金山香港上海呂宋等處之船有林肯總統傑克遜總統麥堅尼總統格蘭總統大來總統等號每兩星期開行一次其餘歐洲各埠亦有相等之船本公司可代購由舊金山至紐約之火車票並代接送行李如蒙賜顧請至本公司接洽可也

大美國航運公司總經理啟
上海南京路十號電話中五〇五六…七
花旗輪船公司

各埠藥房均有出售每瓶洋七角五分每打洋七元五角　上海江西路七十一號兜安氏西藥公司啟

接要聞

湘桂軍互爭蒸蘭鑪廠

▲謠傳湘軍退回石灘原因

蒸蘭厘廠位在石龍之上游、凡赴惠博者、必經過其間、爲東江稅收饒豐之區、故深爲防軍所垂涎、該廠自湘軍參加東江戰事後、即爲湘軍所佔領、但自石龍經蒸蘭而至鐵崗鴨仔步等地、原爲桂軍之劉震寰部所駐防、自蒸蘭廠爲湘軍所佔領後、劉部大不滿意、忽有兵士多名、假扮滇軍裝束、擅進該廠、欲圖收復該廠、駐該廠湘軍力爲拒絕、以致發生衝突、但劉部不肯退讓、湘軍亦爲因守該廠起見、各派大隊到蒸蘭、致不幸竟發生小戰事、當時在增城方面之湘軍、爲厚蒸蘭湘軍之實力之故、又趕調大兵分駐蒸蘭至石灘一帶、嗣經該兩軍長官知悉、迅行籌調解之方、是以爲即解決、但外間不察、誤以爲前敵有意外事發生、所以湘軍忽回石灘、其實前敵絕未開戰、何有意外事之可言、蓋東江戰局、已在不生不死之秋、目前確未易有所變態也、

北京私立大學勃興之眞相

自民國十一年教育部頒布新學制、改直系學校爲大中小學三級、廢止專門學校之一級、京中國立公立大學並未增加、私立大學乃應時而興、現已有二十一校之多、外人設立及中外合辦者尙不與焉、茲據調查所得、列爲一表如左、

校名	董校	校長	校長資格	科目
中國大學	王家襄等	王正廷	前國務總理現參議員	文、法、商、政治、經濟、
朝陽大學	汪有齡等	汪有齡	律師	法商經濟
民國大學	顧維鈞等	江天鐸	衆議員	文法政經商
平民大學	汪大燮等	汪大燮	前平政院長	文法政經商
華北大學	汪大燮等	蔡元培 恩華代	衆議員	文法商
新民大學	無	許寶廉	不明	法商經濟
中央大學	孫武等	孫武 張則川代	衆議員	法政經濟
國際大學	張英華等	鄧潔民	前警官學校校長	法商政治
孔教大學	無	陳煥章	孔教會主任	文法政
郁文大學	熊希齡等	吳劍豐	前議員	文法商政治經濟鐵道
神州大學	無	劉揆一	前工商總長	文、法、商政治經濟鐵道銀行
文化大學	孫寶琦等	羅家衡	衆議員	法政經商社會
公民大學	馬鄰翼等	馬鄰翼	前教育次長	法商工銀行
畿輔大學	無	閻廣麟	前交通部參事	文法商經濟銀行
南方大學京校	無	江亢虎	上海南方大學校長	法商經濟
選學大學	無	蒲伯英	衆議員	法商經濟
東亞大學	無	何雯	衆議員（未定）	法商經濟
東方大學	無	余天沐	美國留學生	法商社會
新華大學	無	楊震華	不明	法政商經濟
民治大學	無	傅嶽棻	前教育次長	文法商
務本女子大學	無	邵飄萍	京報記者	文科及職業科

此二十一校中、惟中國朝陽民國平民華北五校、曾經教育部認可立案、此外或因創立未久成蹟不著、或因經費不充發展爲難、又其動機本不在教育、藉以爲政治之作用校機之營業者、亦所在多有、即等諸自鄶以下矣、私立大學之所以勃興、其原因蓋有數端、自五四以來、教育界隱然成爲中心之勢力、官僚政客多喜與教育聯絡、以爲利用、凡有組閣、或入閣之野心者、必以軍閥爲後援、政黨報館學校爲武器、上表所列各校校董、大半係現任或退職之達官各派之議員、眞正之教育家則絕無僅有、此等官僚政客、目的既不在教育、人亦特相假借以爲號召、故咄嗟之間大學可以成立、一也、各大學之科目、若不出於文法政治經濟商業銀行、設理工科者絕少、無須設備實驗室工場購置儀器、僅印行數種講義即可授課、而印行講義、尙可向學生徵費爲學校收入之一種、故租賃校舍、購置桌椅、即可登報招生、所需資本並不多、二也、各大學均無固定之基金、經常收入全恃募捐及學生學費、校董校長之所以必推官僚政客者、一則以其聲氣較廣便於籌款、一則以其資望較高易於招生也、某大學開辦費僅五百元、爲租賃校舍購置講室桌椅之用、某某大學開辦費亦不名一錢、聞將以學生報名費、償校舍桌椅之欠、蓋每一學生須繳報名費二元、若有五百學生投考、立可收入千元、取錄入校、須預繳學費一學期、大學生月納學費四元、又立可收數千元、而教師束脩之數、每點鐘不足三元也、近來各國均有退還賠款之事、大半將用之於教育、此等私立大學、均思分一杯羹、故先懸此招牌、以爲異日請求補助之地、而與外人交涉、尤以外交系要人爲便、故頗願王等門牆請以大學校校董發起人、擔任者當踵相接、應之則不勝其煩、拒之又恐買學生之惡感乃不得不虛與委蛇、彼等告人、頗以此爲苦也、

大學校頗收中學畢業生、京中國立大學七校交通一校、外人所設燕京大學協和醫科大學各一校加之私立大學二十一校、計共三十校、每校招考、投考者無慮數千人、少亦數百人、似可爲教育發達之現象、然私立大學所招收者、大抵均係應考國立大學程度不及之學生、且不盡在中學畢業、而私立大學之招生、則多多益善、往往一榜及第、故名爲大學、其中初小以至中學學生均有、且各機關之書記錄事、公餘之暇亦多往納費聽講以爲獵取文憑之計、故有人稱某大學爲錄事學校也、總之此二十一校中三分之二係政治式的營業的學校、其教育式的學校不過三分之一而已、不可謂非教育界之悲觀也、

教育消息彙誌

▲浙省舉行華東運動會之籌備　九日下午三時、華東運動會第一次籌備會、在浙江省教育會開會、尹志仁周夢飛丁名高王壽彭王天民蔡萬仁陳凌雲等、均到會、蔡傑戡主席、發表意見如下、㈠擬聯合省會及各縣中等以上學校或小學各團體、共同討論本屆華東運動會、浙江應籌備各種事宜、㈡經費之籌集、先由各機關分擔、不敷之款、設壇捐募、㈢運動員之選派、及事前之準備、㈣籌備處事務所擬假省教育會、㈤籌備處須有系統的組織、推舉若干人、共同負責、㈥致函各中等以上學校校長、請其一致提倡、共策進行、㈦會議結果、應函致各縣中等各校校長、及體育教師、㈧請各校以後對於學生運動成績、隨時報告本籌備處、㈨各種標準可參觀本屆全國運動會成績、㈩應籌備分區運動會、王壽彭主張就新聞紙上特闢體育一欄、以示提倡、當經議決先成立華東運動會浙江分會、即在省教育會附設事務所、定於九月七日開第一次籌備會、遂散會、

▲蘇教廳取締不遵立案標準之初中　江蘇教育廳蔣廳長、因各縣紛紛設私立初級中學、深恐組織不善、貽誤青年殊甚、通令各縣縣知事、特加注意、訓令原文爲查本廳前以私人設立之中等學校、日見其多、其能集資興學、適應社會需要者、固屬可嘉、而草率從事、藉此牟利者、亦在所難免、當經擬訂私立中等以上學校立案標準七條、呈奉省長核准、通令各縣飭遵在案、茲查各縣私立中等學校、仍任意設立、並不遵照規定標準辦理、既無確定之經費、又無相當之設備、學生則躐等取入、師資則濫竽充數、非從嚴加以限制、必至貽誤來學之青年、該縣如有私立中等學校、不遵私立中等以上學校立案標準辦理者、應由該知事於事前查明、加以限制、以免貽誤教育、除分行外、合行令仰該知事遵照云、

▲揚鎮兩縣縣視學實行交換視察　蘇教廳訓令江都知事原文爲案據丹徒縣知事呈稱、據縣視學鮑長叙呈稱、視學於六月三十號渡江、與江都縣視學接洽、據云九月上旬、可以視察、現屆學年開始視學擬於九月十號前往江都、認眞視察、所有交換日期、理合呈報、伏乞電咨轉呈等情前來、理合具文呈報、仰祈除核等情據此、除指令轉飭該知事知照外、該縣視學張雅煌、何日前往丹徒縣交換視察、仰即轉飭具報、以憑轉知、此令、

▲廬山青年會幹事暑期學校近聞　江西廬山蓮谷青年會幹事暑期學校、自開學以來、已歷三星期、七月三十一日上學期休業、得修業證書者、共八人、本月一日下學期開學、新教員到者有北京燕京大學教授李榮芳、杭州青年會副總幹事黃泮光、廣東青年會總幹事施義德諸君、本學期又新來新學員八九人、該校於前星期日（七月二十七日）特開大會討論禁煙運動、來賓到者有中華全國基督教協進會幹事錦可托羅生、討論如何聯絡各公團積極提倡禁煙事宜、討論結果烟禁以近年國內烟毒、又復蔓延、尙不急起剷除勢將禍國病民、陷我黃族於萬劫不復之地、故議決諸幹事課畢返會後、當分途聯合各公團、盡力作禁煙運動云、

▲如皐教育消息　馬塘市第四校、設潮橋鎮、近因修了四年義務教育之學生日多、特添設商業補習科一班、以資深造、現已函請教育局轉呈備案、該校去年就地募集建築費一千餘元、興工建築、校舍尙屬寬敞、並開辦商補、於經常費稍有關係云、

▲揚州教育新聞　第五師校長任孟閑、前於暑假修業式中、曾向全體學生發表本校經濟狀況、並聲明自身因校務困難、久經一再請辭、設官廳竟無法維持、是非去職不可、第一月以來、又與官廳幾經爭論、迄未能如願以償、況議會告終、預算流產、本年度支領經費、雖經官廳一度之支配、亦並未發布明文、且本校亦僅得需要最小限之半數、而當此預算未經公布、遙命求發放現金驟時濟用、尤覺難乎其難、綠是開學以前、所有種種設備、一切不能進行、瞻念前途、正多荊棘、爰於本日致電省署教廳辭職、一面通函諸生查照云、▲揚州旅外學生會、於八日下午三時、在城北徐園、開第一次交際大會、以資連絡、▲私立女子公學校址、乃李氏充公之廢園、現該校長、因有人覬覦、特函請教育局縣教育會、特呈縣署、列入地方學產、永爲該校之用、以免紛爭、▲第五師範建築校舍、工程完畢、電請省署派員驗收、即經令委曹知事驗收矣、

▲松江教育雜訊　縣教育會、定十日上午十時、請揚漁君演講小學教育問題、業經該會通知各教員屆時到會聽講、▲九日爲松江演講會之第六日、下午二時繼續開會、由張仁春報告演講員略歷、次陳代英登臺演講、題爲「革命的誤解」次凌鴻勛演講、題爲「市政學」大致分區而居、易於自治、各商店設於便利之處、工場設于市稍、居民則住於稍遠之處、如管子所言分業而居之類、次葉楚傖演講題爲「文字與文學」大致文字爲方字、文學是學理、字爲狹義的、學爲廣義的、雖有廣狹之分、實有密切之關係云、講畢已下午五時半矣、是日聽講僅百人、

清室處置頤和園問題之爭執（續）

李燮陽在國會中以其行動之威精觀之、最喜提出質問、但不知彼亦具答復之嗜好否、余素希望李亦具此好、今特提出五端、請其答復以余所見、李所處地位對於國會無權利之外人、所提質問、或置諸不理、惟中外人中、必有多人、盼李能答復余之問題、藉以明瞭頤和園問題之內容、余亦希望李不必僅以余無權迫其答復、即不置答、李在議會所提五質問、限政府於三日內答復、至余於余所提之問題、則不敢夢想有答復時間之限制、但求李氏勿無限延遲而已、

余之質問如下㈠李於質問中謂清室破壞優待條件、此項條件不知李意中以爲尙生效力否、此事本不成問題、然李於報紙談論優待條件、曾有種種奇特之論調、由此觀察、彼之態度、至少亦可謂係曖昧不明、從前李意與其他人相同、實優待條件於數年前、即已失其效力、但現在忽變更態度、承認其有效、爲之力爭、然則李是否因一時便利其目的、而姑認爲該條件仍生效力、㈡如李係視優待條件爲具文、已失其效力則李果何所根據而謂清帝係違反條件規定、豈有不存在之約定、而可生違反問題、若謂此項條件雖不能約束民國、但於清帝仍有效、想李決不至有此主張、然則李抱何種見解、應求答復、㈢若李認爲優待條件仍舊有效、雙方均受約束、若李承認民國政府雖未能對清室條件內義務、盡行遵守（此點李不能不承認）則李又何以僅單獨責清帝違約、㈣李在提出質問之時、自身實有重大侮辱之舉動、按照優待條件、民國政府當以外國元首來華之儀禮對遇清帝、清帝仍完全享其皇帝之尊號、關於此點民國政府一向遵守、惟報紙上時有蔑視之語、或則因尊稱與民主主義、非不相容、仍稱皇帝或皇室、或稱清帝、此乃適當之辦法、此外之政派報紙及有政黨關係之報紙、以爲種種尊稱、不適於民主主義者、則有意應用不尊敬之名稱、西文報紙、有以疏略之故、亦踏此習、或稱爲皇帝、或稱青年之帝、即北京重要報紙之字林西報及京津泰晤士報、亦有時用不合之「傳帝」名詞、以余意想在西方各國大半無遜位皇帝、仍由民國政府優待與享帝君號之前例、然亦不能因西方缺乏前例、便是蔑其忽略之過失、進而至於李燮陽、則身爲立法機關之一員、當知法律應用之名詞、且彼提出質問乃以議員資格向行政者發言、允宜愼重、乃彼時用清帝個人之名、實屬大不敬、政府方面亦不爲之矯正、更可驚異、李既一方嚴詞清帝破壞條件、而一方自己即違反此約規定之一端、其理由請有以語我、㈤此一質問極爲重簡、即李於其所根據攻擊清帝之報載消息、是否曾一查其內容係屬確實、如其未曾調查、則李是否係意志單簡、缺乏判斷新聞能力、若然、則今可請其注意一事、此事大可供李再向議會提出質問之資料、即前數星期中曾載清帝至余寓所接洽出洋事、東方時報中文版標題爲宣統密謀出洋、同報英文版於七月二十一亦載稱近聞清帝連日至莊士敦處商量出洋之策、云云、此事眞相係清帝於七月十六日其常作隨余寓約留二十分鐘、然於出洋事未嘗有一字提及、報紙所載皆屬懸揣、苟係有所密謀、何至消息傳出如是之速、是非並不難於判斷、然此可證而不問、果此事而爲李燮陽之注意者、亦可據以提出質問、今不質問、似已交臂失一好機會矣、報紙所載消息之眞假、常人欲判斷眞假、確時生困難、但在李燮陽對於頤和園問題、即無甚困難之可言、頤和園距北京僅數小時之遙、汽車半小時可達、李如選至園內一一加調查、則屠的決不至如是輕率、亦不致提出無謂之質問、余今希望李氏以後對於頤和園請納余之說、直接而可得詳細眞相情形者、加以詢問云云、

東三省將以奉票統一幣制

▲決以奉大洋收回大洋紙幣……先從哈埠入手……惟事實上東省鐵路有問題

東三省紊亂幣制之整理統一問題、自東三省官銀號、奉天興業銀行、東三省銀行三家、於七月十五日合併實行後、多年懸案、不啻由是日起決定方針、循此出發、惟半月有餘、初不過各方從事內部之作一結束、對於三行號不同紙幣之歸納方法、未嘗開譜社會、茲聞大體業已略有決定、決從哈爾濱入手辦理、查官銀號與興業兩家、原係發大洋、實爲中梗兩難辦之點、而該行原始發行於哈埠、在市上發行之大洋紙幣、前後兩總數共發一千八百萬元之多、用現大洋收回、事實上固難辦到、而用本票收回、又恐商人扭於哈埠向以大洋本位之成見、不肯收受、故當合併之前、該行先以果東爲言、收回放款、其無力償還者、則一律改爲奉票、一時商家以銀根緊迫、趨之若鶩、知哈埠有推行奉票之可能、故合併之東三省官銀號、決定以奉大洋爲本位、（奉票分大小洋兩種、每一元二角小洋合併大洋一元、現在市價每奉小洋一元六角餘合現大洋一元、）其推行奉票與收回東三省銀行大洋紙幣之方法、現內部中業經議定下列之五端、即㈠以奉票收回東三省銀行大洋紙幣、㈡與新官銀號各往來透支商戶、一律改以奉票爲本位、如不願更改者、即行停止往來、㈢設法維持奉票價格、使其有漲無落、否則總使不落、㈣多儲現大洋、以作準備、而重商人之觀感、㈤設法令糧業交易所以奉票之價、開議糧石、代替從前之大洋是也、惟此係內部規畫之事、而何日實行、尙未確定、

但現在哈埠市上流通之大洋紙幣二千餘萬、除東三省銀行之一千餘萬外、中交兩行不過六百萬、（兩行原各發出五百萬、自上年擴發後、已收回四百萬、存庫不敢復發、）若照從前東三省奉大洋本位、萬不致市面流通之虞、故將來或則純改奉票爲本位、而大洋輔之、或照長春吉林辦法、採用多頭本位制、交易間每日規定一種互換行市、二者必居其一焉、惟所最難解決者、爲東省鐵路問題、該路現在係金盧布本位、而折收大洋、每日平均收入約十二三萬、每月約四百萬、雖同時有一部份流出於市面、而收款向來皆存儲道勝銀行、近來雖間亦有存儲中國銀行者、但不過數十萬而已、則此中交六百萬之大洋紙幣、不久一吸而盡、欲備現洋、則事實上無吸收多數之可能、而欲令該路收用或收用奉票、則有三種不可能之點即㈠該路係中俄合辦、而奉票係不兌換紙幣、該路倘有對鄰路之賠償、及向各國訂購材料關係、㈡原有帳目須更改、㈢吉長鐵路在非大洋區域之內、而仍用大洋是也、故論者對於用奉票統一東三省幣制政策、倘辦理得當、能恢復現大小洋之原價而不難、反是則予桌日侵入北滿之日本金票益擴充其勢力云、

河南金融界之種種要聞

▲原儲十四年地丁

開封通訊、河南省銀行發行紙幣、曾經豫籍國會議員李載賡提出質問書、已詳本月一日通訊、頃聞該案自財政廳咨覆省長謂省銀行發行之豫鈔、不過七八十萬元、並無發行千萬之事實、李議員據此已咨覆財政部查照、辦省署以該廳前准省銀行總管理處函、稱曾印刷票幣一千萬元、發行者係三百萬元、與此次所稱之僅發行七八十萬元、數目不無歧異、因令飭將發行新幣之數、詳加審覈、究竟實發新票若干、與省行資本章程、有無過多之嫌、妥協議辦、頃聞財廳呈復以前准省銀行函報新印鈔票一千萬元、擬用三百萬元、換發蓋有省銀行字樣之豫鈔、（即豫泉官錢局之鈔票）其餘七百萬元、如數封存、唯因此項豫鈔三百萬元雖經豫泉局監理官呈報幣制局核准有案、但鈔票並未悉數發行、以現時統計、該行換發新印鈔票、既未經換同蓋有省銀行字樣之豫鈔、流通市面者爲數不過七八十萬元、所餘新鈔二百一十餘萬元、亦均封存未用云云、又省銀行之南陽分行以該處正當新絲上市之時、交易頻繁、陡增數倍、應付困難、雖有總行運現接濟、但交通不便、緩不濟急、現擬對於他埠本鈔、每百元酌收貼水兩元、求省請示、當軸恐於紙幣信用有礙、凡本省紙幣、一律通用、不准貼水、已令南陽分行遵辦、又豫省各縣商號多私自印發錢票、如從前之票莊、往往擅開私造、影響市面、紊亂幣制、財政廳爲整頓幣制起見、特派專員、分赴禹州、信陽、新蔡、潢州等處調查禁止、嚴飭各商限期收回銷燬、聞禹州因藥材叢集、該處所出錢票、實在七十餘萬串以上、信陽新蔡潢川等處、亦各有數十萬、有多至百萬者、刻下又加派委員分赴各縣實行監視銷燬、此亦豫省金融上一大改革也、又豫省自去歲以來輔幣充斥、價格陡落、市面對之幾無人過問、每一角與大洋之一角相較、竟差六十文、以之掉換大洋、約以輔幣十三角、始可得大洋一元、郵電各局、均不收用、日昨郵局特爲規定、每輔幣一角一枚者、折合大洋七分三釐、五角一枚者折合三角六分五釐云、河南財政、早已入不敷出、財政廳現查十三年丁漕徵解數目、有已掃數或已至九成以上者、此種徵七八分者、而軍政各費、需款孔急、決定凡欠解本年丁漕尙有一二成各縣、均暫緩預徵、其已掃數及需欠不及一成各縣、一律預徵十四年丁漕、以資接濟、聞已通令各縣遵照矣、

贛商會討論修訂稅則之特會

▲議決懇請財廳取消原議

南昌總商會五日開特會、將各當案議畢、張會長臨時動議、略謂八月二日財廳請各公團領袖及省紳等到廳開財政委員會、宣佈修訂稅則、業已告竣、今特發函奉告、所有此次修訂稅則緣由、因鑒於邇來時接各商呈控稅局留難、而各稅局則以商人勤多取巧、種種弊端、不一而足、故特平均物價、將原有稅則重加修訂、當將該稅則提交在座查閱、其中對各業稅率雖係分縷斷、奈時間忽促、一時記憶不清、觀其大概、不外加重稅率、此案關係商業前途甚鉅、特請諸位各抒意見、詳加討論云云、次于鑑吾謂修訂稅則、不過係美其名、實即加稅之變象、即如土布一項、洋紗原料進口、已經抽稅、貧民加以工織、又復完稅、本省布稅連帶附征各種捐款、較前已經加重、若再增加、直接將使布業日見減縮、間接不啻斷絕貧民生計、次胡敏堂謂稅則修改一語、甚爲活動、減輕是修改、加重亦是修改、總之加重與減輕、均應體察市面貨物消長情形、使官商兩方均不受損失、庶得其平云云、次會董余建臣謂前次木業、因關修訂稅則、特將痛苦瀝陳、初尤希望當道將稅則核減、以紓商困、乃反行加重、愈屬力難負擔、次夏布瓷器白紙各業會董、復各將困難情形、互相陳述、良久、（語長未錄）始行一致表決、茲錄其議案如後、提議財政廳修訂稅則、即業已告竣提交財政委員會審查、此案關係商業前途甚鉅、亟應詳加討論、各抒意見案、（表決）本省連年兵禍、現又洪水爲災、商業凋殘已有難支之勢、値此時會、萬無加稅之理、亟應由本會函述理由、速請財政廳體恤商艱、立將加稅全案打銷、以紓商困、並公推本會會長會同修訂稅則委員、說明困苦情形、同赴財政廳要求取銷原議、

浙江省自治法會議第五次大會

九日上午八時、浙江省自治法會議第五次大會、出席一百十二人、由褚輔成主席、首議代表支給規則、孫智敏述起草旨趣畢、依第二條規定休會日停給公費、但起草審查期間、不在此限、尹廷輔云、休會日停給公費星期是否作休會論、王侃雲起草審查期間、亦有星期、當然不作休會論、張廷霖云、議事細則所指休會、星期本不在內、葉煥華云、省議會議決預算、其說明欄內星期亦須扣算、公決俟將來再解釋、全文六條、三讀通過、次議議事細則、即付三讀方悅、對於通常會議時間、主張刪通常二字、毛□鵬頗然其說、葉日東云會議時間、既有變更之規定、通常二字、不能刪、盛在珩亦同樣主張、結果仍原文通過、葉煥華阮性存以起草會分股起草各股推舉股長、當然爲固定的、應刪去臨時字樣、王增壽云臨時推舉股長、係二讀會通過、三讀不能推翻、衆然其說、莊蒙仲瑀中以組織法第十二條所稱出席、與本細則第七十四條所稱在席、似有區別、當經主席解釋、外在席不能謂出席、阮性存云第七十五條、應改爲表決以在席代表過半數爲通過、衆贊成全文一百零二條、三讀通過、遂散會、定於十一日（星期一）上午八時、選舉起草委員、已由辦事處通告矣、

要聞簡報

▲北京　六日爲外部接見駐京使團例期、據聞蘇俄大使嘉拉罕、於是日午前到部、與外顧晤談甚久、對於中俄會議之舉行、表示現祇靜俟本國政府所派之專門委員等一行到京、即可定期開幕、我國方面預擬會議中之各種提案、現已由關係各機關準備就緒、並經決以定外交大樓爲將來正式會議場所云、◎中俄會議行將開幕、茲聞東三省張作霖因中東路關係東省至鉅、特派中東路督辦鮑貴卿來京、接洽關於東路之提案多種、準備臨時提出討論云、◎有關財部擬向外銀行提取鹽餘準備金一百萬元、外間誤傳商借關餘、聞此事由財部與稽核所之韋爾敦、商量一次、韋爾敦表示可以幫忙、轉商四行、四行以爲作放賑之用則可、作政費則不行、財部仍在通融中、蓋以七月分鹽餘須扣新次擴用之準備金三十三萬、作爲政費不敷、不能不指望移用準備金也、◎東三省本我中國國土、日本竟視若彼之附庸、對於經濟侵略及殖民滿洲之政策、進行不遺餘力、茲經探悉去年（十二年）日本投資三省之總額爲日金二億六千五百五十九萬六千圓、此已足令人驚駭莫名、而據日人所談、則此數與前年之二億七千二百三十八萬四千零九十五元比較、已減少六百七十八萬八千零九十五元、原因實由於日本國內之政治動搖、與大地震之影響云、至去年之二億六千五百五十九萬六千元中、哈爾濱一埠佔有一千五百八十二萬四千元云、

▲蚌埠　蘇齊派砲營官長張基來蚌、借大包八箱、砲彈四百發、庚（八日）乘車運寧、◎第一旅招募新兵補充第三營、庚（八日）夜乘車出發盱眙一帶防匪、◎第一旅旅長倪燦墀、派副官段某、率兵十七名、携大砲一尊、子彈五千粒、乘車赴臨、轉赴五河剿匪、◎鳳陽關監督汪彭年、僱買前淮泗道尹辦公處、作爲公署、現已修理工竣、正在遷移、

適如樹木之根

凡患膿瘡疥瘡等症者、雖屢敷各種藥膏、往往不見功效、因此種瘡患、適如樹木、敷藥之處乃表面也、其內部皮下、尙有大堆毒根、難免日見劇烈漲大、

何以第威德松香膏能醫治之

敷用第威德松香膏後、即覺藥性直透皮膚、能達瘡患之根、此所以第威德松香膏有獨能醫治之功也、此膏乃消毒止肌之靈藥、用各種藥料配製而成、能直達病患之根、下列病者、貢善治泰鑫記應定文君、經醫士醫治無效、敷用第威德松香膏祇一月、即獲治愈、應君來函云、鄙人因患痛瘡曾延各處醫士醫治年餘、均未獲效、徒費金錢、旋購得第威德松香膏一盒、敷用一星期後、即覺效益、一月後則完全愈好矣云云、本公司即將此能奏奇效之同樣藥膏、供獻凡患皮膚病者、各處藥房亦有此膏出售、價格低廉、人人能購、▲如貴處藥房尙缺售者、可購郵局匯票、掛號寄下、貨件即當原班寄奉

價目　大盒每盒一元五角　小盒每盒六角

各藥房均有出售

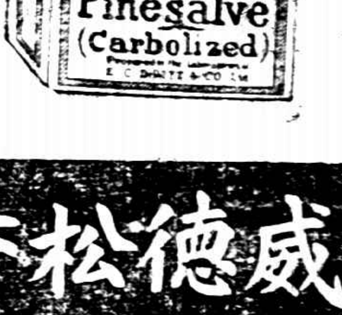

英商第威德製藥公司
上海四川路第三十一號
中華郵政信箱九四五號

第威德松香膏

南京短簡

◎軍民兩長、現極注意津浦路線、徐州以北各站水勢、有無妨礙車行、詳詢該路局具報查核、

◎齊督軍韓省長、昨日午刻在軍署內、宴請捲烟稅督辦汪瑞闓、各廳長道尹均陪席、

◎財政廳嚴廳長、昨日晉謁捲烟稅督辦汪瑞闓、詳詢蘇省捲烟稅總數、及實銷烟額、

◎蘇省國會議員辛漢等、電請韓省長、澈查貧兒院長周其永、遣散貧兒之慘事、教育蔣廳長、現擬呈請省長、組織董事會、監督院務、

◎碭山縣知事派委員邱某、來寧向軍署、請領毛瑟槍子彈一萬五千粒、速回爲剿匪之用、

◎省立電燈廠長汪正聯、因迭被省議會提議查辦、恐將辭職、實業廳以前杭政局長于殖、於電氣事業、富有經驗、有保其充任之消息、

◎省署嚴令各縣、查明境內有無奸商私運米穀、出洋販賣、及近日米價暴漲情形、呈報備考、

◎省警廳飭令各區對於境內無家屬無職業之男子、應特別注意其行動、

◎農商部頒發江蘇銀行會計員王景義、會計師証書、准其在上海南京鎮江無錫等處、設立事務所、行施職權、

◎軍署內軍務軍需兩課、連日編製十三年度軍事決算、預備咨部備考、異常忙碌、

◎韓省長有擬於日內、親赴江北各屬、察看水勢之說、

杭州短簡

◎通俗教育研究會、昨午後六時開會、議決聯合運動場圖書館教育會講演所、組織社會教育團體協會、定於十七日下午二時、開談話會、籌商進行事宜、

◎省教育會、定十一日下午、召集起草員經亨頤沈光烈陳啟仁等開會、起草教育委員會組織法、

◎邊防司令楊化昭、保薦章振宇爲參謀長、劉翼峯爲副官長、邊德操盛士恒沈調鴻爲參議、

◎盧督辦委任英人巴爾頓爲軍務善後稽查、

◎全國道路協會、擬在西湖博覽會、附設道路展覽部、特派浙江分會總幹事阮性宜爲代表、與籌備博覽會主任李思浩、切實接洽進行辦法、

◎省署據上虞袁知事電、久旱不雨、城河乾涸、居民飲料維艱、四鄉田禾枯萎、業經禁止屠宰、設壇祈禱、

◎縣議會聯合會、推舉理事陳德新陳啟、與江蘇縣聯會、接洽舉行江浙縣議會聯合會事件、

◎外海水警廳長來偉良、昨由滬乘車回防、

◎張教廳長、通令中等各學校、嗣後學生請假、須有家屬或保證人印鑑、方准給假、否則不准外出、以免危險、

各縣消息

撫州

●臨川城內從來未有之大火災　江西撫州臨川縣城內五皇殿右樂齊福小木店於三十一日傍晚六時、因晚炊失愼、霎時間、烟霧漫天、施救不及、東燒至府學前東門城樓下、西燒至大臣巷口、五皇殿概已化爲灰燼、南至天寶嶺楊啟泰圈門爲止、北由三公府潭公橋燒至縣東街縣署道德圈門爲止、王知事督帶吏警百餘人、佇立縣署頭門外、極力施救、衙門幸保無恙、唐古廟燒至允泰染坊路東謝宅磚牆阻擋、火頭始行撲滅、縱橫焚燒八小時之久、被災戶口約五六百家、損失百餘萬、誠城內從未有之大火災也、

武昌

●武漢江水泛濫之情形　楚江泛濫、增漲無已、爰將各方面之情形、錄列於下、㈠警察堵城之準備、警務處特令各城門各準備沙包五十包、如再水漲、即就各城門堵塞、㈡沿江被淹之情形、文昌門金山門保安門漢陽門、自沙洲大堤口魴魚角等處、均成澤國、搭吊板往來、交通極感不便、㈢防護要磯之嚴密、文昌門外紅廟磯、爲武漢折流急沖之處、工程亦極堅牢、現因水勢過於急流、倘一處沖壞、武漢受害匪淺、官廳待派員輪流查勘、井下樁防護、以昭嚴密、㈣武泰閘由張文襄創修以來、已三十餘年、堤內人民五萬餘家、一經潰決、危險堪虞、武昌知事與當地紳首、主張搶護、趕築堤身、內外各加寬一丈、高一尺、並釘木樁數千根、俾此防範、亦極周密、

●省公署行政大會議　㈠各縣水災輕重不一、應詳定調查辦法、以備將來豁免田賦之標準、㈡各縣縣佐、遵照部令分別裁減、㈢各縣倉穀以及積穀所、應澈查以備振荒、㈣本年大水爲災籌賑不可稍緩、應否設立總機關、㈤各縣荒災既深、失業者必多、應設公貸局維持荒民生計、㈥新委知事須具政治法律程度、應規定方法辦理、

蘇州

●城北公社討論建橋　蘇垣北區境內、城北市民公社、前日召集全體職員、在承天寺內事務所、開會討論建橋問題、擬定由駱駝橋浜口、架橋一座、直達承天寺東海島、以便車馬往來、卸接新闢平門馬路、惟須衛談東海島底沿河張姓紙坊房屋兩進、迭經公社與該房主磋商、將該房屋退讓、由公社出資購買、不期張姓堅不應允、且遽聲稱、須待官廳頒發布告、自願衛破、不允出售云云、討論結果、呈請官廳、頒發布告、勸諭張姓退讓、如仍固執、祇得將該房屋衛破兩進、給彼官價、以利進行云、

●承辦處檢送報告書　吳縣區捲烟營業稅承辦處駐辦馬汝賢、以調查時間、常有須請警區協助之處、乃刊就請求協助調查報告書一種、遇有捲烟商店、不服調查、或拒絕承認漏稅違章情事、即由調查員、隨時填送就近警察分所、或分駐所、照章處罰、誠恐各區未悉前情、特於前日備函檢送報告書式樣四十紙、請縣署予轉發各警所暨各分駐所、一體備案、昨經縣署函復照辦、一面已將報告書式、分發各分所長查照辦理、

●七子山香客大激鬥　住居申衙前宋家祠堂、開設白木作之王小弟、因現屆七子山香汛之期、於前日(八日)邀集近隣二十餘人、屋坐快船、同往該山進香、抵埠後、紛紛上山、適有竹輿二乘、疾馳下山、兩方均未防備、致王小弟香客中、有在申衙前五福弄口、開設老虎灶之某甲、竟被香人所抬竹輿之扛、撞傷額部、頓時鮮血淋漓、同行之各香客、見之大憤、不問情由、扭住痛打、因而兩乘竹輿、同時翻墜、乘客均由輿中跌出、竹輿擊成粉碎、各香客釋手後、隨即登山進香、被毆之輿夫四人、心不甘服、奔歸七子山下西跨塘附近、號召隣居戚鄰、有百數十人之多、蜂擁上山、適動手毆打之各香客、已成羣下山、於是該鄉人、立將衆香客攔住去路、一聲吆喝、均各動手毆打、該香客等見鄉人人數衆多寡不敵衆、香客中有狡黠者、均乘隙溜去、年輕好鬥者、遂與鄉人撲鬥、致香客中有三人被鄉人打破頭顱、有二人打折腿部、且有一香客、竟致被打落水殞命、一說抬輿之鄉人一人、落水殞命、香頭王小弟、見難排解、即奔報該管木瀆吳縣第二警察分所、立由白分所長、派遣通班長警、馳往七子山下、拘住動手鄉人十餘名、動手香客多名、連同受傷之香客、及糾衆打人之輿夫、一併帶至木瀆警所、禁押一宵、昨晨已備文派警、將全案人証、併解吳縣公署、轉移地方檢察廳、驗傷訊押、偵查核辦矣、

常熟

●木商組織進貨團體　常熟所用之木有三種、一係江西之西木、一係廣東之廣木、一係福建之建木、每屆春夏之間、由由客運至南京鎮江常州上海等處行內承銷、西木總匯於南京常州、廣木建木會聚於鎮江上海等處、凡各縣鄉行、如欲購貨、必至上述四處以進、而常熟銷路以西木爲最、四鄉鄉行、每至小暑時候、均向常州行內進貨、復運至鄉行轉售各戶、名曰代辦、以謀微利、前年常州與昔年不同、大有自買自賣、暗中包盤貨價不符、鄉行進貨因之吃虧、無利可圖、於是亟謀自衛主義、組織進貨團體、輸往常州等處、以通信息而免利權外溢云、

無錫

●縣參事會召集臨事會　縣參事會、於上月三十一日、召集臨時會議、議決執行各案、因時間匆促、未及開議、茲又定期本月十一日、續開臨時會、除應議執行各案外、尚有十二年度決算、及再交復議之十三年度預算、以便於本屆議事會常會時交議云、

●粵省秘密招兵之續訊　本邑第一分所巡士鄭森程文華、前被粵省招往當兵、中間逃回、日前捕同在滬逆上輪船之蔡變成朱文奎、至第一分所、移解縣警察所、由李警佐將蔡朱二人、訊押在案、其情已誌本報、惟蔡變成在警所時、曾供述此次來錫、係由縣署第二科錄事侯星槎、函招而來、當日即由李警佐、傳請侯星槎到所詢問、侯亦承認因某事函招蔡變成來錫云云、昨日侯又至所、謁見李警佐、謂本案可否即由警所從輕發落、李警佐即謂此案、警所及縣署、均無權發落、因涉於軍事、須呈請蘇常鎮署核辦云云、侯知無法挽回、始啣羨而出、惟聞侯於月前、曾托某紗廠司事、謂某處欲招工千人、工資極豐、願爲介紹云云、無某君拒却、未成事實、其實所爲招工者、托言耳、聞第一批招往之兵、爲數尤多、而介紹一人、必給酬二元、故一般趨利者、莫不樂爲招致云、

●天時亢旱之各鄉農訊　本邑自入夏來、天時亢旱、河水乾涸、農田缺水、稻禾漸呈枯黃之色、四鄉農民、日夜紅戽、致人工之貴、倍於平時、日前雖微有雷雨、但未能普徧、故亦無濟於事、日來各鄉高田、災象已見、若不設法救濟、秋收將籽粒無望矣、聞懷上市一帶、全賴漕河灌溉、惟向有土壩一道、與官塘大河相隔、水道不通、現在天時亢旱、漕河稻水乾涸、農民束手待斃、近由該圖圖董須德懷等、公函縣農會、請轉函縣署、出示佈告、擬將土壩開鑿、引塘河之水、以灌田畝云云、縣農會會長顧彬生據函後、以事關農民生計、已轉函縣署核辦矣、

武進

●盜匪刦染坊　本邑大北門裕泰協染坊、生意尚稱發達、七日上午二時許、突來匪徒十餘人、踰垣而入、刦去已染色布四百餘疋、店主立集坊司跟蹤追跡、至北大王廟附近、遇見盜匪、竟執畢械奪門、坊司力怯、負重傷者二人、幸能奪回色布三百餘疋、迨至天明、店主報請警察第五分所請求追緝嚴拘、該所已據文轉詳縣署、聞受傷之二人中、其一氣息奄奄、恐有性命之憂云、

●算理會開會　本邑算術理科研究會、於七日在教育局開會、出席者有杜儒珍等十餘人、一、議決於陽曆九月八日開大會、改選職員、並先期徵集會員、二、議決本屆上海省教育會附設理科研究會、於十八日開大會、公推壯儒珍前往列席、如有會員提議案、於十五日以前送會、以便轉滙、公決後又審查十二年度收支報告云、

●店夥騙款潛逃　本埠西瀛里元興袓紙號、夥友張某、平日在號專司上莊等事、因與各錢莊銀號、甚爲熟悉、上月下旬張未携手摺、至永字銀號商劃現洋一千元、交中國銀行、該銀號不知張有詐騙行爲、且無摺劃欵、亦爲習慣上所常有、遂即照辦、張得銀號允許、即至銀行掉取鈔票、該行亦與張素所認識、故劃欵兌現、諾然交付、近經紙號經理發覺、而張已杳如黃鶴、刻正派人四處偵追云、

江陰

●添員籌備濬河　西運南塘兩河、籌備疏濬、亟待進行、前經籌備處召集該河流域之懷南懷北定東定西安西孝仁鳴鳳七鄉、及武進市之當然籌備員、(即市鄉董佐)在水利研究會開會議決、各市鄉籌備員除當然籌備員外、各市鄉自行加推兩人、市區四人、各市鄉已推定紳嘉錫等爲籌備員、已開報到處、擬即日函請縣署加聘云、

●女生守貞自縊　江陰西大街姚正昌鐵店、房客袁方氏家、其夫順生在日、當做筵梳營業、已亡故多年、方氏年雖半百、尚與菸署前王錫根姘識、長女秀玉年方十七、略具姿色、在縣立女校高等班肄業、已許字許寶生長子嘉韓爲妻、平時因受過教育、深恨其母行爲、無法諫勸、其母反迫操賤業、女哭死不願、姘夫王錫根亦累次調戲、欲使獸慾、總難如願、七日上午九時、王錫根因昨晚遇奸未遂、擒毆方氏、施以夏楚、秀玉羞憤之下、竟閉門自縊、及覺察施救、已屬無救、鄰里聞之莫不惋惜云、

鎮江

●防護沿江堤岸　丹徒縣翁知事、以江潮日大、沿江堤岸、危險殊甚、特通令沿江新洲老洲各董保等、加意防護、以免潰決、而保民命、

●團丁被盜擊傷　句容縣人高樹楓至鎮城售米、許得價洋五十元、乘驢而返、時將薄暮、行經上黨鄉祀王廟廻方、忽遇盜匪四人、攔阻搶刦、適有長山巷保衛團丁張小園子、在山坡聞警、邪同呼救、竟被匪放槍擊中腹背、聞已抬赴地檢廳驗明、一面舁至基督醫院療治、惟傷勢甚重、不卜有無生命危險否、

●蘆田礙難升科　丹徒縣署前奉廳令、凡屬蘆課洲田、均須升科一案、曾經通令濱江各鄉董遵辦在案、茲開順江鄉鄉董吳國增、暨御隆鄉鄉董周政芹、均以洲田漲坍無常、與陸地田畝情形不同、未便照行、業已先後據實聲復矣、

●採米接濟民食　匝月不雨、田稻荒蕪、米價飛漲、民食維艱、今日(八日)開盤、上白糯米每石已售至十二元左右、存貨無多、尚有續漲之勢、丹徒縣翁知事、關心民食、已與商會手會長、籌劃鉅欵、派員赴上江產米之區、採購糧米、不日運鎮、以資接濟而維民食、

揚州

●督令密拿匪黨　督軍署據探報、陳家集黨事張致平、確有通匪情事、並查有實據、即經密令駐揚旅長黃介丞、嚴密拿辦、勿任漏網等因、旋經設法拿解旅部、並悉七日晚蘭六集李總辦、並六集詹總董、會同各集董事黃曾長余筱如等八名、同赴旅部面謁旅長爲張緩頰、衆審圖保釋、嗣經副官長、將齊督之密令給董等閱看、衆皆相顧、憂形於色云、

高郵

●郵局長調升巡員　本縣二等郵局長魏鵬九、近奉南京郵務管理局調令調升巡員、遺缺委丹陽郵局長張肯民調補、茲悉張君業於六日蒞郵視事矣、

●市議會議決各案　高郵市議會開幕情形、已誌本報、茲將該會前昨兩日議決各案、分紀於下㈠市董事會總董王璧柱來函、以本市區域遼闊、人口衆多、良莠不齊、亟宜公訂規約、函請公議、俾資保障案、(議決)由高議長指定孫薪傳李佩芳、宣時楷、楊選典、陳家騂、五人爲起草員、草訂本市公約、㈡議員李古南提議、以近來米價日昂、貧民生計維艱、請呈縣署出示平價案(議決)函請商會召集米業各董議平米價㈢議員徐棠提議、城廂地方、人民任意傾倒灰糞、亂擲瓜皮、有礙衛生案(議決)呈請官廳出示嚴禁、一面請令警所隨時查究、並函請市董事會、責成各舖鄉保及衛生消防兩隊、認眞清潔、併訂明禁止五項(一)賣水肉(二)隨意便溺、(三)拋擲瓜皮(四)沿街放養牲畜(五)街巷推積垃圾、及傾潑穢水(四)議員李佩芳提議中元節禁止賽會案、(議決)呈請縣署出示禁止賽會、次日午後二時續開會議㈠議員宣時楷、徐棠、猩世儒等提議創辦菜場(議決)交付審查、當由高議長指定徐棠、宣時楷、猩世儒、王宏模、蘇庭桂五人爲審查員、詳查規畫一切、俟報告到會、再行公決、㈡議員李古南、王宏模提議創辦碼頭捐、經衆討論結果、以本市經費無着、非依市鄉制第八十九條辦理、實無別法、但碼頭捐手續繁難、擬先抽收下列各種特稅、(甲)麥稅(限於麥莊)每石收洋二分、(乙)蛋稅(限於蛋廠及蛋行)每件收洋二角(丙)麵粉稅每袋收洋一分(丁)輪船稅、每船每次長班收洋四角、短班收洋二角、(議決)呈請縣署立案、出示曉諭、一面函請董事會照議極積進行㈢議員張鑄提議將秦山廟廟產收歸市有、(議決)交付審查、當指定李佩芳、徐棠、陳家騂、孫[illegible]、李古南五人爲審查員、散會時已鐘鳴五下矣、

淸江

●教育局風潮擴大　淮陰教育局長趙增結、爲張家孖舉田、改章分收、佃戶魏隆迎等抗拒、經警備隊長于恩源拿獲二人、嗣徇二市某董之請、復將故縱、朱知事以無辦法、趙局長仍往署中、局中事件、無人負責、已停止辦公、據知其內幕者言、佃戶之抗租、並非出於自動、有包租人王某、王某朱某等、從中牽引、漸由暗而明、趙局長特向縣署提起刑事訴訟、包租人丁宜之亦向縣署具呈、指斥趙勞、朱知事辦理此案、頗形棘手、現在局勢已漸變化、初爲教育局與佃戶之爭、今爲趙局長與王姓之爭、前途如何、殊難逆料、教育界中人、對於趙局長本非所愛、然迫於公義、竭力維持、昨日高小聯合會開會討論、結果、㈠致南京省長教廳長及旅甯同鄉電、南京省長、教育廳、朱德軒、暨旅甯諸同鄉鑒、教育局長因公被佃毆辱、避匿縣署、辦公停止、知事延玩一周、務乞電省請示、乞電縣從速依法解決、淮陰高小聯合會叩魚、

如皋

●如飛汽車公司近訊　邑紳沙士度、方子瑛、冒佐唐、郭仲達等組織如飛汽車公司、已于日昨在南門小校場郭宅開創立會、當經到會股東議決、收集股本、定期開業、當由與會股東議決各案、如下、㈠議與南通機關訂立合同案、公決、仿照南通章程辦理、㈡議本公司章程案、公決、仿照南通章程辦理、請方子瑛先生起草、㈢議公推經理及監察稽查員案、公推郭君虞卿爲經理員、冒君佐唐、戴君弼卿爲監察員、鄭君逵之爲白蒲車站稽查員、㈣議司帳員給薪金數目案、公決、司帳員本月薪金酌給、俟營業後酌量情形、下月再定數目、

●求雨不雨之籲天聲　本邑周知事、因入夏以來、天氣亢旱、有礙農務、曾出示自八月四日起、禁屠三天、虔誠求雨、茲因仍未得雨、又出示自八月七日起、禁止五葷、以迓天庥、而慰民望云、

海門

●營兵冲突案已告解決　海門長樂鎮、係陸軍一百五十一團一營三連駐紮、日前有兵士與該鎮某染坊口角、因被排長申斥、兵士不服、即約衆兵與排長爲難、連長彈壓無效、以致鬨毆、後由連長據情報告營長、營長趙則韶得訊後、旋乘汽車至該鎮、嚴行訊問、得悉後、即將該連火夫開革、(該火夫係與染坊無理取鬧者)排長與海門一連排長對調、兵士則由營長飭加申斥、其事始解云、

●麒麟鎮開辦長途汽車　海門麒麟鎮、素甚冷淡、自馬路開闢、該鎮亦逐漸發達、商肆日繁、來往客商頗多、海門長途汽車、每日開往該地、數僅一次、刻該鎮巨商、擬定中市、開設長途汽車公司一所、定名聚興、來往海門、三陽、和合等鎮、每日計開四次、並裝有長途電話、及種種設施、甚爲完美、規模宏大、已於本月四日、開始通車矣、

嘉興

●新委教育局長辭職　本縣教育局長陳鄂、因病逝世、遺缺由教廳委任朱守仁接替、已將委狀發交該員具領、並令尅日就事、乃聞朱君因身任地方公益事務無暇再顧局務、已表示不願接任、特將委狀繳還、請辭另委、縣署將照此情形、呈省請示、恐此問題又將引起多人之垂涎與逐鹿矣、

●新塍商聯會之近聞　嘉興新塍、然縣屬首縣商市繁盛、店肆櫛比、此番由朱劍美、胡伯泉等、發起組織商聯會、定十日宣告成立、乃此風一開、鎮人江廷濟、劉蔭槐錢忠信等、又紛紛組織中南、中北、西市、商聯會、定於今日(九日)在本區自治辦公處、設匭投票選舉正副會長、縣署已派員前往參觀矣、

甯波

●鎮海商民大會記　鎮海縣商會、前由城廂內外各商民、謂浙海關員稅司、欲將一切進口船隻、移甬看驗一節、曾由各商民、請求縣商會、開全體商民大會、經董事會議決。定本月六日、舉行全體商民大會、茲悉七日到會者、計一百六十餘人、時至下午三點、振鈴開會、首由正會長[illegible]介詞、宣讀開會詞、略謂商會於前日力接浙海關監督署函開、准稅務司函開、據將更改驗貨一案、應請今日到會各界、公共討論云、次由各商界、公推王少保君、爲臨時主席、略云浙海關、創自清季雍正一年、計派欽差大員到地履勘、以鎮海爲臨備總口、離甬水路約四十餘里、沿江皆有鎮埠、均可起卸貨物、故在鎮海總口、設立常關、驗貨征稅、自無偷漏情弊、甬江爲各商船到達地、直放直卸、實爲商便、況鎮海江面遼闊、各船停泊候驗決無碰撞侵軋之虞、一日商輪輻輳、一經船隻集候驗、不獨船隻碰撞堪虞、定有生命之關係、今以驗貨不便一語、率改定章、似未兼籌並顧云、次由仁濟公所永濟公所代表朱春槐、猪業代表劉源鈞、木業代表童正炳、南貨業代表朱德三、米業代表林之安、錢業代表楊卿、擇船業代表張連生等、均有演說、以此次稅務司、更變二百餘年之舊章、致鎮海城區各商、市面交困、要衛胡底、實是病商、確非便商云、後經各業、提出意見書五份、要求商會、附呈監督署、轉咨員稅務司、請收回成命、實爲商便云、迨至議畢散會已五點餘矣、

●袁匪解案後所聞　前在新世界拿獲擄刦慈谿袁家棣袁姓兄弟之匪徒袁老麒、自經遞解慈谿縣歸案解審後、袁匪初堅不認與袁案有關、最後嚴鞫後、袁始供認本人係上海白相人、對於袁案、並非主犯、同時並牽涉現在上海之匪首多人、聞該縣知事王汰根近又派探動身來滬、協緝與本案有關之同黨云、

時評

●退款裁兵　(素)

反對退款築路國人論者多矣、夫鐵路爲生利事業、我國土地之廣、已成路線之短、方籌欵建築之不暇、今以各國退欵以之築路、而以路成後所獲餘利、充教育經費、豈不較直接撥充教費爲更善、而國中有識之士、起反對者、蓋以主張築路者之肺肝、如見國人受其荼毒已創鉅痛深、何堪再任其假借名義、攘奪鉅欵、逆料退欵被奪路不築成、即使築成、路欵亦必被截留、決不以充教費、教育界與輿論界之反對、退欵築路、原因由此、雖然以軍閥專橫之故、而不惜拋棄有利之策、計亦似非計之得者、且我國教育經費、被軍閥侵漁、日朘月削、已至不能維持現狀、而不得不求援於各國退欵、設使將來達到撥充教費目的、而現在之教育費、再被軍閥朘削、教育事業仍無發展之望、有人主張、如能保証退款築路、路欵興學、不致移充他用、不被軍閥攘奪、亦可贊成築路主張、然五尺童子、亦知其不可憑信、余以爲國人受兵多之害、裁兵主張、全國一致、如以各國退欵、爲裁兵之用、使各省兵額、裁減至最小額、則將來所省之軍費、以之興學、以之築路、皆無虞不足、未我知各友邦亦必贊成、特不知國民能提出此極端有利之計畫、並使之實行否、

公布欄

●江蘇高等審判廳

(民庭判决)賴金如與賴金山因遺產涉訟不服第一審判決上訴一案判決主文上訴駁斥▲黃獻亭與黃禮根因身分涉訟不服第一審判决上訴一案判決主文上訴駁斥第二審訟費由上訴人負擔▲鄧愷全與鄧愷銘等爭產涉訟抗告一案裁決主文抗告駁斥抗告費用由抗告人負担▲戴正昇等與戴正容因祭田涉訟上訴一案判決主文原判廢棄本案發回江甯地方審判廳更爲審判▲張永成等與張吳氏等因田畝涉訟不服第二審判決上訴一案判決主文上訴駁斥第三審訟費由上訴人負担

(刑庭判決)程趙氏爲告訴金鴻章侵占抗告一案裁決主文本件抗告駁斥▲盧鳴皋等受寄贓物判一案判決主文初判撤銷盧鳴皋受寄贓物之所爲處拘役一月王大淦滅竊盜搜之所爲處拘役二十日盧鳴皋十大未決期內羈押日數准以二日折抵徒刑一日▲李凱妨害安全覆判一案裁決主文本案發回蕭縣知事公署覆審▲吳信齋因被訴詐財私禁聲請一案裁決主文本件聲請駁斥

●江蘇高等檢察廳

(批示)徐郭氏請令縣迅判由狀悉仰候令行揚中縣知事迅予依法審結此批▲陳劉氏不服縣判聲明上訴由據呈已悉仰候調卷核辦此批▲姚巍氏聲明上訴由兩狀均悉查此案已由第二審判決確定該氏無上訴權所請應毋庸議此批▲張國威聲明上訴由狀悉候送審核辦此批▲陸氏夙官補具上訴理由由兩狀均悉候送同級審判廳核辦此批▲杜四聲明上訴由狀悉候調卷核辦此批▲朱德興聲明上訴由狀悉已於杜四狀內批准調卷仰候卷到一併送審核辦此批▲朱湘五聲明上訴由狀悉已於杜四狀內批准調卷矣仰並知照此批▲牛長華聲明抗告由狀悉第二審以本廳檢察官爲原告該民收到判詞之遲早均不生關係對於本廳擬詞尤不許聲明抗告此批(八月七日)

啤士專治喉痛肺病等症

立止咳嗽

凡患傷風咳嗽者　一服啤士則喉痛立愈咳嗽立止

咳嗽固頗痛苦更能傷害胸部之肉膈及肺部其獨一治法即速服「啤士」藥片不論何種咳嗽均可治愈因「啤士」藥片負有特治各種咳嗽傷風喉痛發寒喉管熱等病之功能也而收效絕速既將「啤士」藥片含入口中立時溶化撲殺病菌之藥力即於吸氣時吸入胸肺二部之深處隱伏其中之病菌立即失其致病之毒力於是病乃全愈所以「啤士」藥片實爲保護喉部胸部及肺部之良藥人人均須購備「啤士」藥片係裝於玻璃瓶內瓶口有封條內有說明書各藥房中均有出售

PEPS

止喘

上海四川路念九號德康洋行經理

商情一覽

金融

◎國外滙票　八月九號
[illegible]

◎內滙市況
昨日內地滙兌市況……[illegible]

◎金市　八月九號
▲英滙匆動　銀市亦穩　▲期金暴回　現標亦升
[illegible]

◎各國票價　八月九號
[illegible]

◎國內滙兌　星期六
[illegible]

◎銀市　八月九號
(九月份期標金高低一覽表)
[illegible]

◎錢市　八月九號
(上午開出行情)(下午開出行情)
[illegible]

◎蘇州金市　八月九號
[illegible]

◎蘇州錢市　八月九號
[illegible]

◎外國股票　星期六　八月九號各國外國股票市價
[illegible]

◎橡皮股票　星期六（兩兩以做橡皮股分者）
[illegible]

◎杳倉單　八月九號
[illegible]

◎南滬米市
[illegible]

食品
[illegible]

◎滬北米市
[illegible]

◎油豆餅
[illegible]

◎茶市　八月九號　星期六
[illegible]

◎雜糧　八月九號
[illegible]

◎無錫米麥　九日快信
[illegible]

交易所市況

上海證券物品交易所　星期六
[illegible]

上海華商紗布交易所　星期六
[illegible]

上海麵粉交易所　星期六
[illegible]

上海華商證券交易所　星期六
[illegible]

上海華商棉業交易所　星期六
[illegible]

海外棉電

◎大阪三品市
[illegible]

◎孟買棉花市
[illegible]

◎大阪紗現市
[illegible]

◎紐約棉花市
[illegible]

◎利物浦棉市
[illegible]

◎大連電報
[illegible]

棉紗市況
[illegible]

◎本廠紗
[illegible]

宋元帖

宋拓蘇長公快雪堂帖	四角
宋拓東坡西樓帖	五角五分
北宋拓東坡書醉翁亭記	八角
米拓東坡書豐樂亭記	七角
新拓蘇文忠習字帖	三角
三希堂蘇長公法書帖	一元二角
三希堂黃山谷法書帖	六角
三希堂米南宮法書帖	八角
三希堂蔡君謨法書帖	三角
初拓蜀先主廟碑	五角
初拓趙松雪道教碑	七角
初拓趙松雪蕭山大成殿記	二角五分
舊拓王右軍樂毅論 趙松雪閑邪公傳合本	三角
趙松雪書金剛經	三角
趙松雪妙法蓮華經	二角五分
趙松雪蘭亭十三跋	二角五分
舊拓趙松雪正草千字文	二角

有正書局發行

中國通商銀行謹白

本行招集股本五百萬兩現已收足二百五十萬兩總行開設上海各處經辦匯兌押款凡有存款放款長年存款一切交易無不周妥克己並自備高大洋棧一所貨物均可押用銀兩租格公道特此佈告

治各種瘡癤良藥

▲無名腫毒藥水　瘡癤初起發現紅腫即用此水搽於患處功能退紅消腫每瓶大洋二角

▲咬頭拔毒藥膏　瘡癤已成膿不能穿破即以此膏貼於患處功能拔毒膿每張大洋三角

▲大生萬應藥膏　瘡癤如已潰爛久不收口用此膏搽敷患處漸能生肌收口每盒大洋四角

◎總發行　上海南京路中盈湯弄口　杭州清河坊巷後市街口　大生製藥公司

先施樂園

十大	東書場	西書場	南書場	北書場	特式
生番女	優美班 文武京戲	黃杏珊 滑稽雙簧	霓裳團 女子新劇	周甫藝 常錫新戲	尋詩處
飲冰室	左德中 三弦拉戲	徐大玉 梨花大鼓	孫是娥 改良申曲	過昭容	摩星塔
天台幻境	百代公司 長片影戲	于秀平 梨花大鼓		范素貞 時新本灘	別有桃源
照相館		哈哈園 滑稽新戲		將婉貞 女子蘇灘	游戲室
梯雲橋		沈桂英 改良申曲			小廬山

遊券價目表　門券一角　月券二元　▶電梯門券角半　電梯月券二元半◀　童僕減半

頭痛 好在一嗅

主效驗速如快電、用法只要鼻嗅、治頭風頭痛、無論痛至如何利害亦不拘新痛老痛、一經鼻嗅

朱氏頭痛散

痛必立刻停止、且頭目比之平時更覺清爽、有患者盍試之、方知此散之不謬也、

各藥房分銷處　重慶　南京　蘇州　無錫　常州　揚州　丹陽　鎮江　蕪湖　杭州　嘉興　松江

無從購買之處請買郵局滙票封入掛號信內直寄本社　如郵滙不通之處郵票代價須加一成

每瓶洋兩角每打洋兩元兩角

批價克己　經理代銷

朱氏頭痛散

上海英大馬路永安公司西首英華街維新里

中南國產製藥社發行所啟

影戲

影戲消暑無上快樂　祇費五元即可到演

本社備有美國靈巧機器及長短影片倘蒙邀演不論有無電燈均可開演每次開演影片五大本祇收十元外埠亦可往二大本祇收五元另有大小影戲機出售每副售洋四〇元、八元、十五元、至五百元、敝社影機曾蒙江蘇督軍署江蘇省長公署東三省保安總司令部吉林省長公署等採用靈巧包用非別家可比章程備索

上海自來水橋北首新奇影戲社啟　電話北二三一三

石濤長幅山水

此石濤長幅山水茲用五彩珂羅版印成八尺定價大洋二角八角

上海北京天津有正書局發行

陳設送禮無上品

大中堂

有正書局發行

此種大中堂專供大廳堂陳設之用長凡三尺一寸許寬凡一尺八寸係搜集名人富藏傑作照原幅大小製成玻璃版精印其有原底爲五彩者則製五彩珂羅版套印尤爲精彩試與原本比對色澤濃淡紅黃藍白絲毫無異張掛廳堂古色古香令人愛賞用白綾裱好者只須外加裱工實洋五角長可六尺一寸寬可二尺外加裱工八角若長可六七尺寬可二三尺不等精裱加倍掛如配錦紙花盒用作送禮尤覺精美便利若與本局出版之對聯配合堪稱雙絕細目如下

五彩李迪秋江宿雁圖　二元四角
五彩宋人畫寒鵲艷雪圖　三元二角
蘇東坡墨竹　八角
仇十洲墨筆人物圖　八角
五彩仇十洲青山紅樹漁村圖　二元八角
五彩唐六如翠鶴高樹圖　一元八角
唐六如南州借宿圖　八角
五彩沈石田秋江泛舟圖　一元八角
王叔明青卞隱居圖　八角
五彩沈南蘋綠蔭三公圖　二元八角
五彩沈南蘋柳陰雙鴛圖　二元八角
五彩沈南蘋五倫圖　五元
五彩沈南蘋秋江水禽圖　二元八角
五彩王石谷溪堂詩思圖　一元八角
五彩王石谷泰岳松風圖　一元八角
王石谷松寮垂綸圖　八角
丁南羽淵明漉酒圖　八角
五彩王蓬州溪亭山色圖　二元
石濤溪山釣艇圖　八角
五彩王烟客南山松柏圖　一元
五彩郎世寧松林虎嘯圖　二元八角
五彩郎世寧嬰戲圖　一元八角
五彩吳墨井村莊歸牧圖　一元八角
五彩吳墨井湖天春色圖　二元八角
顧見龍仕女　八角
蔡松原水怪獻寶圖　八角
羅兩峯折花仕女圖　八角
五彩惲南田艷菊圖　三元二角
仇十洲彈箏仕女　二元八角
五彩王麓臺仿雲林山水　二元四角
翁同龢書　八角
翁叔平楷書大詩字　八角
錢南園楷書　一元二角
康南海行書　一元二角
五彩石濤長幅山水　二元八角
五彩錢叔寶鍾馗送子圖　一元六角
五彩任伯年畫壽星　二元四角
五彩何[illegible]採芝壽星　二元四角
五彩費曉樓麻姑獻壽　二元
五彩黃山壽天官中堂　二元
五彩陸廉夫南州借宿圖　二元四角
高其佩五福圖　二元四角
梅蘭芳繪細美人　四元
石溪上人白雲隱居圖　二元
康南海詩幅　八角
張季直行書　一元二角

倘君感觸電氣

倘君於開燈關燈時感觸電氣、弗咎電氣處、更換燈頭或關閉其業已損壞也

倘君在收到電費賬單時又受感觸、弗咎電氣處、意使君之浴室甬道內不燃一百支光燈炮蓋已足十六支光燈也

工部局電氣處　寫字間南京路十七號　樓子開南京路念六號　電話中央二八三號

有正書局新出

宋板東坡手寫金剛經

每部大洋六元

此宋刻金剛經乃東坡居士所書現藏徐積餘先生家字畫朗明便於誦習茲用珂羅版精印古色古香不爽累黍裝以布套洵善本也

宋拓蘇長公雪堂帖　四角
宋拓東坡西樓帖　五角五
宋拓東坡書醉翁亭記　八角
宋拓東坡書豐樂亭記　七角
新拓蘇文忠習字帖　三角
三希堂蘇長公法帖　一元二
網目版印蘇黃米蔡墨蹟　一元六
珂羅版印蘇東坡春帖子詞墨蹟　一元六
珂羅版印蘇東坡居士養生論墨蹟　一元六
宋拓王右軍金剛經　三角
宋拓柳公權金剛經　一元四
趙松雪書金剛經　三角
姚廣孝書金剛經墨蹟　三角

補生要旨

藥力

◎思慮多者服百齡機以補心氣◎
◎色慾盛者服百齡機以補腎氣◎
◎多勞動者服百齡機以補骨氣◎
◎多嗔怒者服百齡機以補肝氣◎
◎愛口腹者服百齡機以補胃氣◎
◎多言語者服百齡機以補神氣◎
◎魄力少者服百齡機以補膽氣◎
◎體格虛者服百齡機以補元氣◎

人力

◎少思慮以養心氣◎
◎寡色慾以養腎氣◎
◎勿妄動以養骨氣◎
◎戒嗔怒以養肝氣◎
◎薄滋味以養胃氣◎
◎省言語以養神氣◎
◎多讀書以養膽氣◎
◎順時令以養元氣◎

百齡機

▲大瓶每瓶二元每打念元　▲小瓶每瓶一元每打十元

總發行所　上海愛多亞路一八〇號即廣西路轉角　九福公司　電話中央第三四四二號

分發行所　全國　中法中西　大藥房

分售處　上海先施永安公司　外埠各大藥房均有出售

本埠新聞

反對日本苛稅之紛起

▲閘北自治協會致外部電　閘北各公團日來對於日本苛稅竭力從事反抗運動，昨由閘北自治協會特召集會員開會討論，進行程序，決定先電外顧着意力爭，一面聯合各公團作大規模之反對，茲錄其電文如下，北京外交部顧少川先生，日本對華苛稅，羣情憤慨，中日親善大亞細亞主義等早已不攻自破，中華之疆土未亡，吾同胞之熱血尚在，苟有義憤，罔不同聲而呼，振臂而起，以為反抗，吾公當軸執政，權衡所在，義務所系，尤當以民意為歸，而共起圖之，中日邦交至是已無可言，甚願吾公能圖之於前，同人襄之於後，朝野一心，舉國一致，保吾疆土，伸我民意，是誠刻不容緩者也，一面號召國人共襄大舉，俾令知中華民國之目中，尚有人在，維吾公鑒之，維吾公圖之，上海閘北自治協會佳，

▲山東路商聯會致外部電　山東路商界聯合會為日本增稅奢侈品事，特致外交部代電云，北京外交總長顧少川先生鑒，自日本增稅奢侈品之條例發出後，各國羣相抗議，而英法意瑞士比荷等國，日本允其緩期三月，獨吾國始終力爭，迄無效果，待遇不平，未免蔑視吾華太甚，吾人聞此噩耗，羣情憤激，苟蒙苛例則何以為商，同人憤慨之餘，不忍坐視，當誓死力爭，以作後援，而先生職長外交，以護民對外為職責，理無可辭，務懇立即提出抗議，一面要求政府嚴重交涉，以維國體，而惜商艱，臨穎不勝翹企，上海山東路商界聯合會叩，

日稅關員對於增稅之談

日政府實行奢侈品稅，已由總商會等，相繼反對，昨日日稅關事務官德島金次郎，乘上海丸來滬公幹，此船為日政府施行新稅後進口第一次，德島金次郎君，並為執行稅務人員，故對於此次施行新稅後一切情形，極為熟悉，君登岸後即有多人往訪，據其語人云，日政府頒行此項新稅，主要原因，實為勵獎國內生產業，並消除國民奢侈風氣，自上月三十一日實施奢侈品徵稅以來，關稅已有巨數之增加，此種新法，行之日久，日政府上下，必能獲得極大之利益，殊可斷言，現時頗有人非議對於各國進口品徵稅手續或有不平之弊，實則徵稅之宗旨，一律平等，無所軒輊，此當請各友邦諒解者，目前受影響者商店，及類似之中國商店相繼停閉，惟日方商店亦受影響，此後進口各輪船，檢查極嚴，縉客施行，攜帶美術品等亦當注意，本稅務人員兩檢查或收稅，有不規則之騷擾事情，則自可以正當手續糾正之云云，

方椒伯辭納稅會理事長

▲理事會分票續選

公共租界納稅華人會，昨已選出正副理事長，惟理事長當選之方椒伯君已屢次辭職不願當選，昨因被選，特函辭職，而云，閱報知昨日互選開票，椒伯又被舉為理事長，殊深惶駭，椒伯於未選舉理事前早經函辭理事，及互選進行中，亦經聲明請勿再選，乃復當選，在諸君過愛有加，固所榮感，而椒伯不能繼任，未衛申明，為再申述理由，以明辭意，溯自服務社會以來，垂二十年，每任一職，必負全責，未敢放棄，受公衆委任，固應如是，亦非自矜，邇來公私職務，所攬更多，且事有要於納稅會者，若處處以全力應付，則精力未逮，致違素願，且貽誤諸公，為公益計，亦宜許我告辭，勿再相強，為再瀝誠奉達，辭志已決，如續有挽留，恕不作復，素祈垂察，務祈見諒，即請納稅華人會公鑒，方椒伯頓首，又該會常務理事，前日僅選出許建屏一人，昨該會特函並發票於各理事，請仍繼續投票，函云，逕啟者，昨日二次互選開票，除理事長副理事長業經選出外，其常務理事，僅係許建屏一人當選，按照定額尚缺二名，當經到會理事公決，發函再選，並定八月十二日（星期二）下午五時開票，務函奉上選舉票一紙，至祈察收，即祈填就送會，勿間追促，萬勿稽延，無任切盼，開票日，並請撥冗蒞臨，恕不另行通告云云，

教廳復陳霆銳書

▲對於考選歐美留學資格及科目之說明

上海陳霆銳，以此次考選歐美留學生，教會各大學及復旦大學畢業生未得與考，所考科目，亦異恒數，曾致函江蘇教育廳蔣廳長質問一切，現在蔣廳長已經答覆，覆函云，敬復者，接展台函，敬悉一是，查本屆選派歐美留學官費生，考試應試資格，係按照部定規程，及歷屆成案辦理，以曾經教育部立案之公私立專門以上學校為限，其未經立案之教會及私立各大學畢業生，以格於定章，致未能與試，至留學科目，敝廳先經徵集各方意見，呈奉省長交由本省教育行政委員會公同議決，並非私自決定，此次留學考試，額少人多，誠不免有遺才之憾，但敝廳完全根據成例，及議決案辦理，此係行政手續當然如此，不能自亂其例，執事未悉原委，致有此懷疑，亦不足怪，用將辦理經過情形，據實奉聞，即希察照，

交署報告荷捕強姦案

江蘇交涉署為荷捕強姦民婦胡吳氏一案，於上月間將交涉經過情形，呈報外交部，署請此案迭經向荷領交涉，荷領以此案，據本月二十二日本領署公函，略稱此案業經秘審結果，認該犯所犯之罪，入於吧城裁判院司法範圍，因此該犯應解往吧城高等法院訊辦，現准於本月二十五日搭本國芝更明號，押解赴吧，查此案和領認為案情重大，領館無裁判權，業將該犯解往吧城審理，事關法律管轄，自難再為爭執，惟此案發生後滬人士極為重視，請電令駐爪哇領事俟該案在吧城法院審判時，就近派員觀審，俾護公平判決，並聞交涉署一面錄案函致駐爪哇荷領事俾資參考云，

歡迎僑日華僑會代表

僑日華僑聯合會代表郝兆先因日本取締華工歸國，日前自粵返滬，曾至上海市民對外協會接洽，該會於前日下午五時開會歡迎，計到者有對外協會執行委員葉亦湘、楊賢江、陳濤、閻放之、何味辛、馮明權、王首由主席陳濤致歡迎詞，畧謂郝君為國奔走，不避辛勞，不畏艱險，精神欽佩，敝會同人，對於日本取締華工一事，極為憤慨，惟日方情形不甚明瞭，望郝君詳以見告，至於敝會宗旨，係反對一切帝國主義，亦望郝君加以指導云云，詞畢，全體鼓掌，歡迎郝代表，繼由郝君演講，畧謂日方取締華工之動機與經過，及駐日公使之無能與夫華僑反抗，昔例之經過，繼述本人由日歸國後向滬粵各方接洽之情形，末述本人對於對外協會之希望，旋即散會，休息片刻，對外協會復開執行委員會議，推舉陳濤、閻放之、何味辛三人為常務委員，賠會辦理一切事務云，

新聞界之酬酢

▲公宴威廉博士之子

昨日午後十二時半，本埠新聞界在北京路功德林，公宴美國新聞家威廉博士之子Mr. Edwin Moss Williams我國報界到者甚衆，陪賓方面，則有大陸報記者及印度學者謝思脫 Sylhaster 夫婦，小威廉氏年事正少，英俊有為，席間談論甚歡，對於游華後所得感想，頗為愉快，主賓暢敘，觥籌交錯，至二時始散席，聞氏於今日即須離滬云，

反對取消捲烟稅

▲袁希濤等致蘇當局電

江蘇省教育會袁希濤、黃炎培、沈恩孚等，昨為反對取消捲烟稅事特致電兩長請嚴詞駁斥，云，南京齊督軍韓省長均鑒，頃聞全國紙烟捲烟稅局總辦汪瑞闓自滬赴寧，專為洋商運動取消捲烟營業特稅，以增加二五稅為餌，不但同議前訂聲明書之謬誤，且將斷送內地徵稅之主權，若不斷然拒絕，必致於關稅陷我國稅務前途於萬劫不復之地，務懇嚴詞駁斥，勿為所惑，國家幸甚，袁希濤黃炎培沈恩孚等叩青，

捲烟業請認稅等級

上海捲烟公會，曾於日前擬具認稅辦法，具文特稅局，來批核准，惟認稅辦法十一條，略有删改，已誌本報，茲悉該公會本到批示後，以稅局雖經批准，而手續繁多，認稅等級，須詳細調查各同業門莊營業後，方能認定等級，故該會訂定於本月十一號，召集全體會員，開同業大會，討論一切進行辦法，

日本增加奢侈品進口稅品目（續）

第八類　絲纏絲索及其材料　（二九一）別項未載之絲織物、人造絲或攙金屬者、

第九類　布帛及布帛製品　（二九九）亞麻苧麻大麻黃麻之織物、㈤平織布紋織布及其交織物並此等纖維與綿之交織物、綿織布（㈢項未載者）丙二及其他（即除麻棉交織原布以外之）品、綿絲數不過二十者、㈥其他之麻棉交織最精品、（三〇一）毛織物毛綿交織物及毛與綿之交織物、㈠天鵝絨毛絨及其他羊毛織物、㈡其他、丙毛細製物及毛綿細製物、（三〇五）編織物料及其他類似品（混毛與否不計）Stockinet and Similar Knitted Tissues、㈠細製或攙組者、（三〇六）花邊料及網料、㈠花邊料、乙其他（即除細絹以外之）帳料、乙其他（即除製以外之帳料）、㈢婦人頭巾用薄細絹類、㈠細製或攙組者、（三二九）橡皮布（塗有橡皮或插入橡皮者）、（三一〇）夾橡皮布及橡布帶（Elastic webbings）、㈢其他、甲細製或攙組者、㈡其他、甲織成者、（五米厘米突以下者、甲攙組者、㈣細製或攙組者、（三二八）地毯（不論單製或攙毛者）、㈡毛製或攙毛者、（三二九）桌布（單製者）、㈢亞麻製者、㈣用細製及攙組者並金屬絲或刺繡者、㈢其他、甲花邊製者、（三三五）坐墊（三三六）鴨絨被、（三四二）花邊（Trimmings）（三三八）別項未載之布帛製品㈠細製攙組及貴金屬鍍金屬寶石半寶石加真珠珊瑚象牙者、或刺繡者、第十類　衣類及其附屬品（三四四）雨衣㈠細製或攙組者、（三四六）汗衫（不分上下）（Undershirts and drawers）㈠由絲織物料製成者（三四七）手套（三四八）襪（除綿製毛製或綿毛製者）（三四九）圍頸及圍領（三五〇）襪帶（三五一）襪帶（三五二）衣服用皮帶（三五三）袖帶及襪帶之類（三五四）帽子及帽體、㈠用貴金屬及鍍金屬之金屬寶石半寶石、珠珊瑚羽毛造花等者、㈡其他、甲細製或攙組者、丙巴拿馬草帽及其他類似植物纖維者、丁、麥稈製縫木製及其混製者、（三五五）靴及其他履物（除橡皮製者）（三九九）身邊裝飾用細貨類（三六〇）別項未載之衣類其附屬品並其部分品、㈩毛皮製羽毛製夾羽毛製細製攙組者用貴金屬鍍貴金屬之金屬寶石半寶石真珠珊瑚象牙龜甲者並刺繡者、（未完）

省教育會幹事會

江蘇省教育會於前日（八日）下午五時，舉行幹事員常會，出席者十一人，袁會長主席，「議決時件」㈠江蘇職業學校聯合會來函，十八日開常會，請推代表出席，議公推潘仰堯蔣仲（？）二君，㈡嘉定縣教育會，函陳報告改選，同日又代電稱選舉情形，請議定解決辦法，議復以所擬辦法，認為允當，組織校董會，及額定由胡氏選出校董一人，尤為切要，惟所稱縣議會議決案，礙難照辦等語，應由省長公署教育廳核辦，㈢沭陽縣教育局長施應生，函告沭陽開辦仿聞女學及最近爭執選舉處理情形，請會議定解決辦法，議復以縣依法辦理，「報告事件」㈠報告聯合江蘇省教育經費委員會，江蘇省立學校聯合會，冬電國務院外交財政教育各部，煙酒事務署，反對煙酒署召集會議，增加二五稅，停止捲煙特稅，㈡報告江蘇教育廳復函，同前由請一致主張，徵日分電各省區會及本省各縣教育會，㈢報告江蘇教育廳復函，二代師改歸省立案，呈奉省令，示准省議會咨達，如果咨到，是否照案執行，尚須根據五年概畫詳加察核，㈣報告奉天省教育會函知，推定出席全國教育會聯合會代表，㈤報告浙江省教育會函告改選，㈥報告福建省中等以上學校教職員聯合會代電，表示對於分配各國退還庚子賠款用途之意見，

市民會力爭日商要求免稅案

▲電請北京嚴行駁斥

對日外交市民大會昨因日糖廠要求免稅案，代電北京當局云，北京外交部顧總長農商部顏總長財政部王總長稅務處高督辦、蔡會辦鈞鑒，日商明華糖廠要求免稅，政府據約駁覆理由充分，天下共見，孰非孰是，三尺之童，猶能辨之，乃日使阿其所私，一再爭辯，既承認條約無免稅明文，反附會條約精神，要求同等待遇，查兩國交涉，以條約明文為標準，一字之規定，如同斧鉞，若舍明文而泛言精神，實屬毫無根據，詎日人詞窮理屈，尚復貪橫陵鑠，所謂藐視條約精神，埋沒本旨，正日人之自欺欺人耳，況特許免稅，係屬中國自主之權，一般法例，天下皆然，若條約明文所無，亦可任意援例攫取，此風一長，在我則主權既喪，在彼則慾壑難填，環視四鄰，且必接踵而起，不啻於協定關稅之外，再加一重慘阨，吾國實業一線生機，恐將萬劫不復，窮其流毒，誠之喪失台灣，禍且過之，年來日人刁橫已甚，得寸進尺，愈迫愈緊，陽曰親善，陰謀侵略，凡足以虐我陵我者，無所不用其極，如增加奢侈品稅，其用意無非置我華商於死地，而對於糖稅，則強詞奪理，要求非分之待遇，其藐視公理，侮辱國體，莫此為甚，此而不爭，約法主權，喪失殆盡，先生職責所在，義無容辭，應請嚴詞駁復，力爭到底，商民幸甚，商家幸甚，上海對日外交市民大會叩灰，

上海捲煙公會開會紀

▲反對分認印花

上海捲煙公會於昨日下午四時開緊急會議，到閘北滬西滬南九畝地胡家橋等同業代表七十餘人，陳良玉主席報告，畧謂報載時稅局認稅事，實係為某方少數同業意欲實行分認特稅印花之說，此種手續，一誤再誤，殊屬不解，今日到會諸公，均有利害關係，務望詳加討論，當由滬南同業發言，此次分認印花，實係少數人勾結圖利，不顧利害，我同業誓不承認，繼由滬西閘北胡家橋等同業相繼發言，僉云特稅應照前本會四項辦法，為根本解決，則定無中飽等弊，此次該少數人又分認印花，故態復萌，其別有用意，已可想見，我各段同業決不為其所惑云云

學生總會之會議（昨日）

本月九日由閘代表會議，到會者三十六人，主席周逵明，㈠交際部代表許鴻報告關於發起反帝國主義同盟與覓介會接洽結果，願加入一同發起組織，定星期一，與當地各團體接洽，請派代表開議，議定㈠議決統一學生的組織與運動案，（甲）將原案修改為統一學生運動案，因關於組織方面，別的尚有比較詳細的提案，（乙）將原案理由及辦法，交常會整理修改，報告大會，㈡議決收回關稅權案，「辦法」㈠對外的，致世界各國無產階級的政黨書，㈡對內的，（甲）通電各團體，起為收回關稅運動，（乙）通告各地學生會，聯絡當地各團體，辦理下列各事，㈠在未收回關稅權以前，於一定期內舉行示威運動，㈡編印小冊子，散布民間，㈢發行抵（？），㈣議決，函知執行委員會，將代表旅費，算入預算內，午後一鐘，各地代表赴閘北四川路中央大會室，赴國民黨區黨部歡迎會，今由界期會議休息一日，

特別華捕將實行

▲代理總巡已允許

文滙報云，各路聯合會提議招募特別華捕，以防止盜劫，聞此提議已得工部局代理總巡約翰森氏之允許，

特別巡捕之討論（組織）

廣西路商界聯合會於昨日下午二時開評幹二部職員會議，推謝惠廷主席，先由出席各路商界防盜委員胡鳳翔三人報告經過情形，并謂本會提議取締界內客頭店及搜查大小旅館，業經通過，函請工部局執行，以絕匪蹤，次陳其能提議，特別巡捕之資格，業由總會規定，徵求各路人材，本路應選舉合乎資格之會員二十名，每隊四人，在工部局未准揭械以前，由各隊員輪流值日，使服巡邏全路，各隨時為以鳴警，協同探捕，如有盜警發生，即手續簡易，辦法敏捷，請衆討論，結果由會通告各號注意，並分推謝惠廷為臨時隊長，訓練一切，一面致函工部局核准施行，

接待阿根廷飛機

▲商定以江灣體育會為停機場

阿根廷飛機隊，即將來滬等情，已誌各報，昨交涉署接本外交部電令，略謂此次該國飛行隊抵滬，應按照招待前法國飛行機隊，儀式同一辦理，並從速籌備等情，許交涉使當向萬國體育會商定，借江灣跑馬廳為飛機下落場所，並派員前往佈置一切，阿根廷政府委派來滬佈置之專員，並已抵滬，日內即將會同前往佈置云，

商總會請注意軍火

▲應隨時報告工部局總巡

上海各路商界總聯合會，昨特致函各路商界聯合會通函云，逕啟者，邇來滬上盜案，屢見疊出，所有盜匪，無不恃手槍為挾制之具，敝會有鑒於此，以為弭盜方法，首在嚴查軍火，縣經代電北京外交部顧少川先生請其向公使團交涉，對於上海私運軍火罪犯，特定嚴懲條例，一面商請松滬護軍使、上海交涉使、上海檢廳、淞滬警察廳、水上警察廳、江海監督公署、會商領事團、英法工部局、妥訂取締軍火入口及懲罰私運罪犯辦法各在案，惟是此事關係重大，自應各方面合力進行，方有成效，貴會熱心辦事夙所諗知，嗣後貴路如遇有發現軍火等事，應請立即秘密報告工部局總巡，切勿瞻循顧忌，以免養癰成患，好在工部局對於此項報告必能嚴守秘密，決無洩漏之虞，並祈貴會通告各會員，共同注意，是所至盼云云，

滬西商聯會防盜會議

▲反對恢復笞刑

滬西四路商聯會前日（八日）下午七時開防盜會議，姚少甫主席，報告上次議案及新提案畢，首由蔣逸民云，防盜會議已成防耄商人口頭禪，今日討論，明日研究，信口妄談，意見紛歧，往往與法律或道德抵觸而不顧，甚至有贊成恢復笞刑者，實屬可危，查總聯合會本為各路代表所組織，既有防盜委員會之設，則關於防盜計畫，應歸商總聯合會辦理，方可免紛歧而取一致之效果云云，郭兆吾謂恢復笞刑，發生於工部局，我國商人，竟有附和其說者，耳聞目見，不一而足，尤宜根本打銷，陳蘊文陳芳坤等於蔣郭二說均贊成，一致通過，議畢散會，

拒毒會之國際活動

▲注意印度烟土

全國基督教協進會，自與滬上團體發起國民拒毒會以來，對內進行，不遺餘力，茲該會鑒於國內烟土除自已種植外，大半來自印度，欲收拒毒效果，對外亦宜注意，聞日昨該會通函英國哀耳蘭自由邦及加拿大各教會請其竭力援助中國拒毒運動，聯合該國團體向英政府請願，限制減少印度煙土，務使英國代表屆期出席十一月日內瓦國際禁烟會議時，能代表英國民意，與各國取一致態度，改變印度政府栽種鴉片，至於醫藥科學用度，並料該函到英時，必得英國人民贊同，中外可合作共同拒毒云，

赴美生與移民律（昨聞）

今夏赴美學生，因受美國新移民律之拘束，聞復旦大學畢業生楊兆熊陸光章金蔭家幹等，買傑克遜總統號船票，因尚未接美國荷海荷大學之復電，今日不能起程，將船票退還該公司云，

接收水電廠代表返滬

▲俟實廳草擬合同再接收

閘北商辦水電公司董事陸伯鴻沈聯芳等五人，赴寧接洽收歛接廠問題，各情已誌本報，茲悉陸等至寧，當日晉謁省長，允合飭實業廳，草擬正式合同後，再行定期交接云，故陸等已於昨（九日）午由寧偕乘滬寧特別快車返滬矣，

閘北兩團聯席會

▲請實業廳宣布水電廠帳略

上海商業維持會、閘北商界聯合會，昨日下午四時，開聯席會議，公推陸瀛甫主席，首由李廣珍提議閘北水電廠，自馮應熊接辦以來，對於水電罰金各項押櫃等從無公布，實深懷疑，本席昨已會同兩聯會出席代表孫啓英提議於各公團聯席會議，惟該會對於此案究竟何日開會，討論，尚未一定，本席主張先由本會等聯名電請省當局，飭令馮廠長從速宣布，不知諸君以為如何，全體贊成，當發出一函云，南京韓省長張實業廳長鈞鑒，閘廠自應熊接任後，一切賬略及水電押櫃各項罰金，從未報告，地方市民深為疑慮，及張委員接管後，更未將馮任內移交之賬略發報宣佈，廠係省產，關係全省金融，而閘北市民尤有切身之利害，應請鈞長飭令該廠長將移交時帳略，及經過手續，明白宣布，以釋羣疑，而明真相，地方幸甚，市民幸甚，上海商業維持會閘北商界聯合會同叩佳，

美按察使昨返滬

文滙報云，美按察使潘迪氏、及其僚屬，已於今晨五點半鐘，乘順天輪船，自天津抵滬，

第二區清丈籌備

上海清丈局，自開辦以來，每日由丈繪員督同丈繪生，分組出發從事丈量，進行甚速，現擬籌設漕河涇第二區分局，安置圖根導線等標記，以誌標準，按圖根導線，為戶地丈量之基礎，設備之初，必須妥慎辦理，方能準確，今該局已定於九月一日，開始戶地丈量，分組出發從事測丈，並定十月一日，漕河涇鄉設立第二區清丈分局，該局成立後，戶地丈量，即可由該分局辦理，以專責成，昨日下午，丈繪員唐石閣、周璜汽車前往漕河涇鄉，向該鄉鄉董地保等接洽，以便布置一切，楊君等到鄉後，假龍華學校為接洽之處，俾各鄉董地保得以就近通信，磋商辦理云，

省立學校反對烟公司包稅

▲煙酒署不宜與烟公司協商之五大理由

江蘇省立學校聯合會為烟酒署、與英美烟公司商增稅問題，特電北京國務院財政部外交部煙酒署，請飭令各省停止特稅等語，不勝詫異，查捲烟一項，為吾國外交懸案上之絕大關鍵，人民所痛心疾首者，而迫於增稅捲煙者也，然所協定，亦非以關稅及子口半稅為限，今若舉內地徵稅，亦與協商，視昔之錯成大錯而更甚焉，惡例一開，將來事事受人干涉，置主權於何地，不可者一也，煙酒署與英美煙公司所訂徵收紙烟捐章程種種謬誤，不勝枚舉，如二五捐既為細徵，出廠捐在稅法上本有自由徵收之權，該公司乃以中國之原料，在中國設廠製造，出廠後，由火車運往內地，各處省郵關稅，納稅二元，若每箱價格八九百元者，不過值百抽一角有奇，此種捐率，為古今中外所無，乃讓與權利，猶以為未足，又借聲明書為之保障，照公司之故，不惜舉中國種種主權犧牲殆盡，使今日各省辦事困難，動被牽掣者，誰實為之，煙酒署誤國傷權，其罪擢髮難數，今補救之不暇，豈宜再蹈覆轍，不可者二，各國紙烟有政府專賣者，否則徵收重稅，視物值稅至一倍或兩倍不以為苛，中國行銷捲烟調查時近兩年貨價，約在一萬七千萬元以上，逐年增加十分之二三，及今不圖，漏卮何堪設想，若一與協商以後，即欲整頓，不能自由，聽人吸盡脂膏，坐以待斃，不可者三，洋貨領有稅單，運至內地，單貨相離之後，得徵落地稅，此條約不能拘束也，若主權上應征之內地稅，漫與外人協商，遽至征收洋貨落地稅之權亦受影響，不可者四，國務院迭次通電，一則曰靜候中央磋商，再則曰奢侈品如有征稅，應候關稅特別會議時之商辦，殊不知根本俱屬錯誤，本省如果加征關稅，或其他通過稅，當然須受關稅會議之制裁，今所辦捲煙稅，係營業入市等稅性質，此項辦法，經本省議會之議決，公布施行，不特與關稅會議無干，即中央亦無推翻本省單行法之權力，華府會議對於奢侈品有加稅之約，係另一問題，與各省現征之入市營業等稅，不容牽混，若與協商，不啻舉本國內政舍命於外人，不可者五，綜此五不可，國人其有常識，同無見悟，獨惜國家主權，一經喪失，不可收回，務懇迅電中央，立即停止磋議，江蘇省立學校聯合會魚叩，

小洋缺乏之現狀

▲浙角已經通用　▲有擬發鈔票者

本埠小洋缺乏之象，近來稍改，聞浙新銀角，前本埠各錢莊及煙紙店，以成色不足為辭，拒絕通用，後經浙廠派員來滬，再三說明，並請明成色，業已容納通用，但因各小錢莊從中漁利，仍收藏不肯使用，現該項小銀角，每枚須多兌銅元兩枚之多，其利至豐厚也，又聞本埠聯華銀行，因鑒本埠小洋之缺乏，市面週轉不靈，擬發一角二角五角各種鈔票，以資救濟，惟因市面上已發現通用偽之類，故尚未決定云，

教育局聯會開會

滬海道屬教育局聯合會，昨致滬海道屬十二縣教育局公函云，逕啓者，滬海道各縣教育局聯合會，按照會章第五條之規定，應在九月中開常會，茲適有江蘇省教育會常年大會之舉，擬乘此先期召集聯合會，商議關於各縣教育一切問題，茲訂於本月十六日下午三時，在上海尚文路上海縣教育局開會，務祈撥冗蒞會，或派代表出席為荷，此布勸祈鑒公核，

華茶運費增加

▲自八月一日起實行

近來華茶出口，較半月前，大為起色，對歐美出口額，逐漸增加，本埠華洋行，對於華茶之運費，現又指定二十三埠內，已由八月一日起，為第一次增加，本埠中歐線各輪船公司，將茶與雜貨兩項，同時暫行加價，茲將價目錄如下，

往地	加先令	雜貨加先令
愛斯呼司	五、〇	五、〇
丹序	七、六	七、六
海辛傑	七、六	七、六
開爾滿	五、〇	五、〇
杜郎才	一〇、〇	一〇、〇
哈納遜	一〇、〇	一〇、〇
巴格	一〇、〇	一〇、〇
逖勒孟	七、六	七、六
海辛福士	一〇、〇	一〇、〇
開爾式孟	五、〇	五、〇
其斐	七、六	七、六
荷尼司堡	一〇、〇	一〇、〇

此外又有律明、列威倫、立格司蓋爾、福體、以及桑第司威等埠之茶葉雜貨，亦各加十先令一嘸，而麥爾庠、腦林本、朗德、司洛那、等埠，則增七先令六辨士，聞此項增加價，業已實行，本埠中歐線內各會之各輪公司，均已通告各家矣，

舟子鬬毆之命案

昨日上午七時許，有塌車小工五六人，在四馬路外灘起運紅木，紛與木船舟子五等口角，繼而毆打，木船人少不敵，遂將跳板擡起，致塌車小工同時落水者四人，當經鄰船救起王家翁一名，登時溺斃，事後由受傷光柏玉華棠和三名，尚有郭泰富因之另一船夥王阿四、一塊房，派探到場拿緝，而木船舟子，已紛紛逃逸，即將木船連同兩船扣留，于阿四等五人，於午後押解地檢廳訊辦，

開浚吳淞江消息彙誌

▲今日開始動工

關於開浚吳淞江工程、已定今日先從新閘橋東開始動工、連日水利協會及水利工程局節節進行、甚爲忙碌、茲將昨日各方消息彙誌於后、

滬北經售米糧公會會長范和笙、因浚淞進行、已定十日(今日)施工、該會抽捐問題、亟須接踵實現、昨特親往上海總商會、催請速請官廳給示、以便即日起捐、由總商會總務徐可陞君答謂已准照轉、函稿現送方副會長處簽字、簽後即給發、

昨日午後三時吳淞江水利工程局局長袁承祿會同工程師李耘孫及包工陳慶生(即陳慶記)等在新閘橋河下、丈量運泥駁船、計連六日已丈量之十八隻大小約共三十隻、均一字排列河下、聽候編號、

水利協會洪蘭祥與米糧公會范和笙洽商事件、(甲)協會擬設辦事處於滬北經售米糧公會、以便就近管理工程、范君當即允可、(乙)協會與工程局因河工開始須勞照料、米糧公會、原有水陸駐警擬商請就近照料、以免另行請派、多費周折、范君允可、惟須由協會或工程局函請淞滬警廳轉知、(丙)范和笙因包工陳慶記有將土方往西運卸之說、要求限令該包工徙東出泊、因西屬上游、恐滋流弊、雖合同原文下、附註西路如有空地、經核准者、不在此限等語、但該運泥之船不能每船派有監視人員、總以往東卸是、洪君准於協會開會時提議限制、

米客各幫以米業認捐甚鉅、而無工程委員監視浚工、紛紛要請協會方面以米業范和笙對於義務事宜、熱忱担任、擬將范君之交陸委員改推爲工程委員、於東段工程開始、獲益甚大、擬於開會時提出討論、

浚淞機船准今日開到二次動工、昨吳淞江水利工程局、特函滬北米糧公會、請先派員前往、商請各木行船戶、讓開河面二十丈、以便施工、等情、范君已於昨日派駐警先往照料、准今日派會內司事前往協助、因沿河近岸、積木甚多、非移去不能施工云、

滬北經售米糧公會、擬於本月十五日、開始自行扣收浚淞捐、定今日(十日)下午三時開臨時會、討論扣捐辦法、

吳淞江工程、定於今日上午九時、開始工作、昨由吳淞江水利協會致函海關水巡捕房、請派巡捕到場彈壓照料、即經胡捕頭派捕二名、輪班前往工次服務云、

皖米商將開特會

全皖米商公會、因日來新售將到、且爲其他重要問題、准定於十一日午後召集特別會議、討論進行議案、如抽收浚河捐及辦米期限諸事宜、該會董事長林春於亦於日昨來滬云云、

棉業電請免稅

▲因紗商購花已准免稅

中國棉業聯合會、昨致北京院部等電文云、北京國務院財政部農商部稅務處鈞鑒、報載部處議決華商紗廠、購運棉花、准免內地稅厘、擬訂專條、提交閣議、仰見體恤商艱、維持實業之至意、不勝欽佩、惟查產區域、遍於中國、需供調劑、全賴花商、年來棉業凋敝、紗商因原棉騰貴、花商因成本奇昂、同一困難、若僅豁免紗廠採辦稅厘、不及花商購運之貨、則全國花商必無立足之地、況花商採辦、亦係供給紗廠之用、設有區別、則輕重顯分、易啓糾紛、而滋流弊、竊恐紗商未沾實惠、而花商先受其禍、影響商業、關係民生、絕非淺鮮、懇請一視同仁、准將商採運棉花、經過內地應納稅厘、與紗商一律豁免、以維棉業、不勝迫切之至、謹先電陳、惟希垂察、中國棉業聯合會會長沈惟耀薛焕章佳、

航輪近事記

▲法新輪落成 法國郵船公司新造之二萬四千噸級之大郵船三艘、其中之阿拉米司號已先落成、而第二號之新郵船亦已竣工下水、船名已定德亞太格那號、昨據該總行來電云、船塢所由法國之昌蒂亞愛的立船塢所造、此輪於七月念三號進水、專爲行駛中法線而造、該輪有頭等客室一百十四間、其中有一人室、二人室、四人室、六人室之分、並有機器室、及會食堂等十三處、全船之發動馬力、共用有一萬二百四、貨艙內艙設有絲綢間及冷氣間等等、現僅客位裝修、便即開源矣、

▲爪哇輪商業 荷蘭之中日爪哇輪公司、開辦至今、已有二十一年、當初只用三輪、係行走爪哇東、印度及中國之上海等埠、初時載量爲一七〇〇〇噸、茲本埠好時洋行爲上海之總經理、最近十年來營業乃大增、行駛爪哇中國之輪船、乃陸續加添至十五隻、左今淨載量計一二八、五〇〇噸、進步之速、營業之巨、與初辦時不啻增出九倍矣、近來因爪哇中國之航業、只有渠獨家經營、故本年該行之對於航務、更將努力、特委派文森氏(西人)爲上海之新公司大班、並改用新行名曰渣華郵船公司、以貨輪業改爲郵船班、作中國南洋間之正式郵船也、華總理仍用王久廷君充任云、

▲新甯紹復業 甯紹輪船公司之滬甬班輪新甯紹輪、自入廠修理、停止航行班次以來、迄已近兩週餘矣、故每逢一三五開班時、日來太古之新北京輪乃爲分擁擠、蓋併兩輪之營業於一船也、今該輪已將修理竣工、開決定禮拜三照常復班行走也、

▲北嶺丸落成 日本郵社之北洋班輪、今年新增之三千七百噸級南嶺北嶺兩郵船、加入天津線內航駛、南嶺丸先已開班、北嶺丸刻亦落成、惟定今天始開行處女班、昨日該總社來電、

▲大正丸擱淺訊 本埠日商上海運輸會社近因大正丸在長江上游黃石港擱淺、特派六甲丸與第三九兩船前往拖帶、來滬修理、於本月二日駛抵該處、當拖帶時、因水流激急、六甲丸護梭等受傷、事後調查、右船首下部損壞、有二三處漏水、即於附近施行、應急修理、尚無大礙、大正丸即由第三九拖帶、初七日晚開來上海、駛進江南船塢修理云、

吳和尚毆斃剖驗

▲徽甯同鄉會援助

徽州人吳和尚即吳萩壽、遭革警王學德在九畝地民國路口物華瓷器店門前因毆致斃一案、茲悉二區一分署、於昨晨備文派警將兇犯學德、暨屍叔祖吳新標、受傷見證婦人吳方氏等、並送地檢廳請辦、並據二十五保四圖地保諸芝香投廳稟稱、死者吳和尚、被毆倒斃在物華瓷器店左近、爲四圖界內、爲此報請相驗、再檢察長據稟後、立委王檢察官開庭提訊、據尸叔祖吳新標投稱、安徽人現在治下汪裕泰茶葉店營生、死者吳萩壽、現在西門張恒興茶棧店爲夥、是尚人之姪孫、但其徽州原籍、尚有父母、昨晚萩壽往九畝地物華店附近、無端被革警王學德因毆致斃、已經發電赴皖、追其父母來申請究、求究、證人吳方氏供稱、家住愛應里、與萩壽本來認識、且是同鄉、昨晚見萩壽經過九畝地、不知如何與車夫王學德扭毆、在物華瓷器店門前、旋即倒斃、搶救、小婦人上前排解、亦被該革警打傷手背、求究、質之王學德、供詞支吾、不認行兇、問官得供、驗明吳方氏左臂受傷、判令同法自明、王學德收押、吳新標斥退、至十一時許、王檢察官會同寶隆醫院西醫生歐本海、率同助理員杜克明等、乘坐汽車、同赴民國路九畝地物華瓷器店附近尸場、王君等下車、至屍身四周觀察一番、即諭仵役小工將死者所穿衣服卸下、詳細檢驗、即經王君諭飭該地保諸芝香、偕同小工將屍即時舁送到廳東首法醫檢驗室暫放、聽候剖驗等因、旋該地保雇工、將尸舁近檢驗室候示、下午王檢察官仍會同歐醫生等入室、如法將尸剖驗良久、據稱實係傷及要害致斃、判令吳新標備棺收殮候示、

又訊、徽州人吳萩壽於前晚毆傷身死後、死族叔現充護軍使秘書之吳甫疇聞訊後、特於昨日報告徽甯同鄉會、請爲伸究、該會據報後、特公推理事詹銘珊前往汪裕泰茶葉店調查、據云該尸昨午已由檢廳檢驗、兇手王學德手無武器、實爲值差崗警某用洋槍毆打以致傷及小腹因而致命、見証吳方氏亦傷及膀臂云云、該會特於今日特開大會援助、

寶山縣議會開會

▲第二次議決案

寶山縣議事會前日下午二時續開常會、其議決案如下、㊀縣知事交議、以奉財廳指令、契價中管費內加收之十分由治費、本年七月以後暫行照舊徵收、並錄令函請查照就日議復、(議決)彌補不敷辦法已見昨日議程第一案、此件不成問題、㊁冊單事務局函准貧民習藝所函請復議將滬甯路局應繳之方單費、仍充該所基金、請核議見復案、(議決)仍照前議、㊂公民宗占三等請議羅店市義務學校、自應按表全數設立、不得將義校經費移充他用、請公斷案(議決)付教育審查、㊃審查報告、一件大場鄉公民陸曾蕪等、請議縣水利經費、係忙漕平均附帶、自應分別支配、以昭平允、而便開浚案(議決)修正通過、㊄各項報告、㊀公民蔣文芳、以縣署編製本年度預算、警費無着、訓令各市鄉將限期停止契價附加之一釐自治費、繼續徵收、函請維持議案勿予通過、以維信用案、㊁縣知事函復徵存浚淞經費、結至七月十日止僅五百餘元、已訓令款產處、先行具領五百元、清查照案、

寶山水利經費之審查

寶山公民陸曾蕪等商以縣水利經費係忙漕平均附帶、自應分別支配、以昭平允、而便開浚、會函請縣議事會核議、茲聞該會水利審查會於前日將此案審查完竣、其審查書云、查本會自開會以來、縣署之交議、議員之提議、市鄉議事會及公民之請議開浚幹河者、有十餘處之多、如議員戴佐堯之於大場鵝、在羅浦蔚村塘、洪蘭祥之於吳淞桃浦桂逕濤之於楊行湄浦、俞人後之於盛橋五岳塘、嚴義之於顧涇、縣署之於江灣走馬塘蟾浦、羅店公民陶慶豐之於北小川沙楊行公民朱星輝之於黃泥塘、盛橋鄉議事會之於大川沙河月浦鄉董張承祜之於馬路河及隨塘河、綜計浚河經費在二十萬以上、論其淤淺爲害農民均有急待開浚之必要、以有限之帶徵費、支配此多數之請求、將孰先之而孰後之乎、本會審度此種地位、頗感困難、茲關大體見、擬請以九市鄉公民陸曾蕪等請議縣水利經費係忙漕平均附帶、自應分別支配、以昭平允、而便開浚一案、認爲確當、將特據其辦法、除城市河已經支配、存本年開浚外、其餘各河支配浚河經費、除前浚各河指定還款外、有餘之數、自十四年一月一日起照忙漕兩帶數、分別支配於各市鄉、此本一以平後先開浚之爭議、二可同時並浚一淤淺之河、法良意美、應予照辦、是否有當、請候公決、

精武會歡送楊左匋

▲赴美留學

畫家楊左匋、定於今日乘輪赴美留學、爲期二年、本埠精武體育會、以楊君爲該會西樂部主任、特於昨晚下午七時在中央大會堂映雪樓舉行茶話會、以資歡送、會員到者數十人、由盧煒昌主席致謝楊君數年來爲該會服務之勞績、並望其學成歸國、能多所貢獻於社會及該會云云、次楊君亦有答謝詞、後進茶點、盡歡而散云、

趙慶裕命案判決

▲黃夏氏母子分別禁錮

江北婦人黃夏氏、於七月九號夜、在小沙渡路、向婦人趙周氏之夫趙慶裕、索取會欵起衅、被氏掌頰一下、並被黃夏氏之子黃甫素、將趙踢傷致死、由捕房將黃母子拘解公堂、迭經中西官訊判候西醫到堂証明再核、各情已誌本報、昨晨由讞復訊、捕房派探將兇犯解案、即據工部局刑事科代表梅脫蘭律師上堂陳述案情、並稱承驗此案之西醫潑拉孩司、現已離滬往牯嶺避暑、故由其代表華醫到堂作證云云、被告等之代表律師、反對該華醫到堂作證、因其並無醫學經驗、遂由堂上向該醫生詰據供稱、名張甫鴉、在仁濟醫院充當醫生、死者趙慶裕胃內素有痛氣之症、然此次之死、皆係因一腳之傷而死、與痛氣無關係云云、遂由兩造律師互辯良久、經邵讞員核供、會商義來副領事官諭本案原告趙慶裕實被被告黃甫素踢傷致死、姑念事前並非蓄意殺害、從輕判禁錮西牢五年、黃夏氏不應因索取細小之會欵、而即行兇、若非該氏行兇、則其子亦未必將原告踢傷致死、着押女所六月、分別示儆、

公和祥劫案破獲

盜匪鄒阿二等、糾同翁必顧等、持械於十七號晚、在楊樹浦路搶劫法租界天主堂街對門公和祥煙紙店洋銀、衣服逃逸、由探捕飭拘鄒阿二、判令禁押在案、茲由法捕房包探等、偵得顧盜藏匿常州、當即稟明在總巡西探長、持票前往武進縣、會警協同將顧及關係人王阿四邵阿小等三人拘獲、提解來申、受押捕房、聽候錄供解究、

調查日本震災慘殺案近聞

▲溫州同鄉會函復交涉員

日人慘殺華僑案、月前外交部曾電令江蘇交涉員、轉向本埠溫州同鄉會查詢黃子連下落、並將當日目睹慘情、詳具呈部、該會以黃子連已返永嘉縣原籍、當即函請甌海道尹、就近查詢、茲聞該會已接甌海道尹復文並即據以答復許交涉員以憑呈部、兩函原文錄下、㊀逕啓者、案據永嘉縣知事徐麟祥呈稱、案奉鈞署第五一號儉代電開接溫州旅滬同鄉會敬代電請就近傳詢黃子連、務將當日目覩華僑被害情形、詳細報告、無遺纖悉、以憑轉復、呈部考証等由、轉電等因奉此經飭傳黃子連到案、詢據黃子連供稱、年三十七歲、住本縣二十三都地方、種田的、民於民國十一年閏五月間、到日本做工、共有同鄉三百餘人、民寓日本五丁目林合記棧、因十二年九月一日日本地震之災、民復於二日轉移八丁目林合吉棧、合計同鄉共一百七十四人、三日午刻、實有日本人數百人擁到林合吉棧、各執鐵棒木棍鐵斧等械將各同鄉等均逐出棧外荒場內、勒令各同鄉及民等伏地時、不分皂白、動手亂打亂殺、民右耳邊被其刀傷、登時倒地、各死尸倒在民身上、民當以假死、這一百七十三人、均被殺死打死、後該日本人將各死屍身邊所帶錢、一律摸去、民身邊帶有洋銀三十餘元、亦被摸去、七點鐘時、該日本人等散去、民看無人、將死尸撥開扒起、到該處荷花田內埋伏、是日夜間在田坎上、日在田內、用荷葉將自己遮蓋、初四日夜間、到七丁目、初五日七點鐘時候、又被日本人拉去、用繩索綑縛亂打、幸遇有日本警察、民即喊捉、該警察將民保留轉送少松川地方交防營、由防營將民轉解千葉岸大營盤內、扣留一個月、共有災民九百餘人、直至十月初五日、大營盤將各災民及民送到輪船、載回本國、初八九到上海同鄉會、由同鄉會送輪載溫州回家等語、知事再三詢詰矢口不移、均屬實在、除將原供飭分發押備案外、理合將傳詢情形錄供備文呈復、仰祈察核轉報等由到署據此、除指令外、相應據情轉達、即請貴會查照、希即轉及、至級公誼、此致溫州旅滬同鄉會、沈致堅、八月六日、㊁敬啓者、前奉大函、當派員赴永嘉縣訪晤日人慘殺華僑內之黃子連將當日目覩華僑被害情形、詳具報告送署、以憑呈部等因、當於六月敬日、電請甌海道尹、就近傳詢、克日見復、去後、茲准甌海道尹復函內開、(文同前函)等因到會、相應函請貴交涉員查照、轉呈外部、實級公誼、此致江蘇交涉員許、溫州旅滬同鄉會啟、八月九日、

輪船撞沉划船

▲溺斃一人

川沙婦人段寄氏、於昨日上午九時許、裝載黃沙駛經浦東張家浜碼頭、適日商益進丸輪船進口、該划船不及避讓、致被攔腰碰撞兩段、段寄氏登時落浦溺斃、屍身至午後尚未撈獲、事後屍夫段關卿投報水巡捕房備案、並向該輪船公司索賠損失、

華商債權團開審

▲薛邁羅函請港政府

枯嶺路華商債權團、因自華商銀行倒閉以後、委託章詩閣薛邁羅會計師主持交涉、迭向許交涉使轉商英公堂單獨清理、迭經集議、商請章薛二會計師主持進行、茲聞已由薛邁羅會計師函請香港總督轉催港公堂早日訂訊、以慰各債權云、

徐州同鄉會消息

徐州八邑旅滬同鄉會因會章定有徐州八縣每縣由各界公推一人爲名譽董事、前已函致八縣各界、刻八縣之中僅有過半數推定、其餘尚在觀望、該會於昨日又復函催、爲各界推舉名譽董事、俾會務得積極進行、各縣名譽董事、既爲會章所規定、允爲襄理會務之要席、查八縣之中、已有過半數推定、函復到會、貴縣倘在觀望、如爲此再專函達、請煩查照、從早推定云云、

學校消息

▲商科大學 王君大珂、浙江東陽人、寧台鎮守使王桂林之公子也、今夏畢業於中國公學商科大學、擬自備學資、於二十日放洋赴美、進哥倫比亞大學、王君於前日抵滬、寓東亞旅社、親友往送者甚衆云、

▲南洋高商 本埠南洋高級商業學校附設暑期學校、已經開學一個月、計設四科、男女學生共二百六十餘人、由學生發行一種暑期週刊、資料頗爲豐富、並會請名人徐謙君、觀瀾等演說、昨日又聘到美國工程師現充無錫泰滬水泥公司總理兼本埠中華公司總理之周衡若演講、我國水泥事業發達史云云、

▲廣肇公學 廣肇公學與廣肇義學童子軍、際於夏月內舉行夏夜游戲、最足以增發團員之興趣、故請兩團教練員特於今晚召集全體童子軍、分爲攻守二隊、以閘北青云路以北至三陽路止爲戰線地、該地長約五百碼、闊約三百碼、守隊於六時半起、佈置陣勢、攻隊則於七時齊集廣肇操場出發進攻、其目的在割毀敵軍之電線及吹熄燈燭、守隊則注重中衛及捕捉攻隊、至九時收隊、聞下星期六、如天氣晴和、將繼續舉行第二次游戲云、

▲景平女學 日本女教育家橋本貞來滬考察教育、已誌前報、昨日應西門外方斜路景平女學之歡迎、於十時偕張汎濤君至校、由校長朱天梵致歡迎詞、教職員擁往四十餘人、由女士致答辭、復由湯潔如諸女士相詢日本各校關於藝術家政之施標準與方法、一一答之、乃攝影而散、

▲神州女學 本埠北四川路、神州女學校、除中學小學科外、另有文學、繪畫、刺繡、音樂四大專科、主授教員、咸國內名流、下學年各科教員、都已聘定、並聞其近日投考者、極形踴躍、考期第一次爲八月十五、十六日、第二次爲二十、三十一日云、

▲國語師範 上海國語師範學校、定於今日(十日)下午七時假座寶山路商務印書館俱樂部、舉行第二屆同樂會、除演說、遊藝外、並有電影、該校校長吳稚暉君將親臨演講云、

▲勸業女師 西門勸業女子師範、創辦歷十二年、曾由民國二年省議會認爲辦理完善、提議改爲省立在案、近因各地來函請畢業生爲教職員者甚多、今秋將大加擴充、自登報招生後、報名投考學生、非常踴躍、招生委員處、連日紛紛來函報告、投考新生成績、并要求從速錄取云、

▲聯益善會義校 華界湖家木橋聯益善會所設義務學校、以普及貧民教育爲宗旨、學書籍費一概不收、茲悉自本學期起、添聘陳卓岩爲該校主任、並請各科教員竭力整頓、准於即日起至十三日爲止、有志求學者、可向香煙橋路會所、或南京路口合路口該會總辦事處照章報名云、

▲尚賢中學 愛而近路尚賢英文商業中學、本年之暑期學校、行將於新歷八月十六日結束、時間雖祇五星期、但成績頗有可觀、其秋季學期、已定於八月念號開學、現該校又添聘南洋大學鄭成學士、美國密西根大學黃兆鴻博士、美國紐約大學李仰輝學士、香港聖保羅書院畢業梁廣才先生諸位担任各科教授、

▲盛德義校 閘北共和路民興里內新設盛德第二義校一所、業已有八十餘人報名、定夏曆七月十六日開學、七月二十日正式上課、

乒乓比賽

昨日下午二時半、旅滬粵僑乒乓會、與西人愛爾得乒乓隊作友誼之比賽、結果爲九與零之比、勝利屬粵僑乒乓會、該會賽員、爲許崇富許崇功許崇業畢逵生陳浩彬郭寶潤關錦麟李德仁黃祥發云、

標準乒乓球到滬

英國乒乓總會及上海乒乓聯合會所規定之「天瑪牌」Tema標準乒乓球、刻由南京路二十號四層樓三和公司總經理大批到滬、此種乒乓球爲英國名廠出品、質地純良、堅固耐用、在英爲標準之球、另有「義勝牌」Match乒乓球、爲英國同廠之出品、定價甚廉、最合平日練習之用、凡各商店嘉章等購均照批發價目、凡係上海乒乓聯合會會員特別優待、仍照批發價目出售云、

汽車違章復訊

汽車夫王阿福、於日前駕車至法租界愛多亞路、因返過前面之汽車、被某西人報告法捕房事務處、由捕頭將王傳至公堂、前判王押西牢一個月外、再吊銷執照六個月在案、茲因王不服判決、延請高律師代表、請求覆訊、經中西官核准、於昨晨提訊、先由見証某西人上堂証明一切、(未譯)繼據高律師稱、英工部局於本年六月十六號新訂章程、對於汽車在愛多亞路行駛、不能逕過前車、惟此種章程、並未登載各報、故此司機人等皆不知情、懇請由予原宥、讞員商之法領事梅君、判以訊得本案據各証人在案証明被告王阿福雖係逕過前車違章、惟並未開駛快車、從寬改押十五天、吊銷執照三個月、並諭以後如再故犯、查究不貸、

混賣偽銀鐲敗露

前日有恆豐路恆和當店夥李孝辭、扭婦人嚴陸氏、至四區二分所、控稱昨日店中、當下銀鐲一副、事後察得係銅質、今日該氏又持同樣偽鐲來質、請究、經偵緝研訊之下、在該氏住處仁記里內、抄獲偽銀鐲一條、偽鈔票四張、銅鉛把一盒、並將其姘夫譚玉忠逮案、訊據譚供、此偽飾係同居之何寶榮製造云云、判令解科、昨移檢廳核辦、

俄人行兇罰鍰驅逐

俄人希士、於前日酒醉、行至法租界朱葆三路、將某店夥章長林兇毆、踢破腎囊、當由捕頭拘捕、詎該俄人尚敢拒捕行兇、由該捕鳴警笛、號召各捕到來、帮同拘入捕房、昨解公堂、訊判被告罰洋十五元充公外、永遠逐出租界、

誘奸女子之交保

菜販王玉文、寶山人、住虹港路、前日偕伊女阿妹、扭浦東婦人倪張氏、及同校張瑞華、至五區二分所、控稱民女於上月念九、與倪同出游玩、至本月初二方回、盤問之下、始知被倪張等誘往北車站廣安旅館、致遭張友王鴻陵、威逼成姦、今日放回等語、茲將倪張二人、扭案請究、經馬署員質訊解科、昨段科員判倪張氏交保、張瑞華無干斥釋、

俄人無恥之薄懲

俄國人湯都夫、前晚與同類多人、在虹口大花園內、赤身露體、不掛一絲游戲、被西捕查見、以若輩無恥已極、當拘獲湯都夫一名、入捕房、昨晨解送公堂、經中西官研訊一過、判決被告押西牢三天示儆、

毆傷婦人分別判押

住居漢口路民慶里附近之婦人三媛、前晚十一時、從新世界游戲場雇坐黃包車而歸、途經民慶里弄內、被永安公司司閽人杜鳳卿、用人劉炳南王結揚谷香等、疑三媛係土娼一流、故向其百般調笑、當經三媛辱罵、詎杜等即惱羞成怒、將三媛拖下撳毆、致胸部受傷、昏倒於地、後由其夫羅少三聞聲趕來、亦遭若輩圍毆、致被報告老閘捕房、偽探將三媛救醒、同至民慶里永安公司宿舍內、當將杜劉王楊四人拘入捕房、並將三媛送往仁濟醫院醫治、昨晨解送公堂、訊判杜劉各押西牢三月、王楊各押兩月、

溺斃男尸棺柩准領

▲鼠定盤路小河浜中發現無名裸體男斃一口、由廿八保北十二各地保發報、請地檢廳相驗一案、已誌昨報、茲悉地檢廳派員于前日下午赴該處屍場、當命小工將屍撈起如法相驗、周身無傷、委係溺斃、填屍格、諭令拍與由堂棺殮候領、午有姚全沐者、投廳稟稱、死者名姚全福、爲民之胞弟、向業漆泥匠、昨日我弟因天時炎熱入河洗澡、因不諳水性、因此溺斃、今蒙驗明棺殮、爲特來案請求將棺給領、王檢察官研訊一過、准如所請、着具結將棺領去、

醫訊一則

越醫章震青君、研究醫學、二十餘年、精傷寒兒科產科、在越頗負時譽、前年經某慈善團延聘來滬、其寓中亦設診所、初寓廈門路、上年遷方浜橋、現寓老閘橋元利生布莊、門診六角、出診兩元、貧病一概施診、

公共公廨訊案彙錄

昨日公共公廨民事早堂第四公堂、由俞讞員先與美員副領事會訊、㊀徐慰萱延樊克令朱斯蒂等律師控施子英沈茂坤等不將管理其故父徐硯芸遺產交出案、(堂諭)准將請求改期再訊、繼與英馬副領事會訊、㊀蔡盟氏爲蔡修成遺產請求案、(堂諭)公示無人反對、應准給諭蔡盟氏將其故夫蔡修成在租界內塘山路二十二號半道契及房屋管業、㊁德商漢運洋行控陳維章欠貨款案、(堂諭)陳維章先交二百兩再償一百兩、着立票據分十個月清償、餘款具結有力時提早清償、㊂鮑壽智延雷聲布律師控程培軒欠借洋案、(堂諭)程培軒先償原告洋一千元、餘數具結出外、有力時提早清償、㊂印度人何茂生延高露律師控提采記等欠借洋案、(堂諭)本案前經訊明原告所呈借據不實、業已將案註銷、茲據一再纏訟、仰原告於七日內、明白具訴、被告按照定章、亦於二十天內具辯訴呈堂、聽候研訊決斷、

灼傷身死准予免驗

法租界呂班路中法電汽車公司前因失火焚斃兩命、灼傷兩人、送院醫治各情、已誌前報、茲有當時灼傷之丹陽人王阿小、在院醫治、至昨日傷勢忽變身死、由院通知捕房、將屍車送同仁輔元堂驗屍所、當由屍姊余于氏投案請求免驗、自願棺殮、捕頭准之、

▲謝謝 昨承中華書局贈送文週報第二十七期、小朋友第一二三期各一冊謝謝

時評

小洋缺乏之現狀談（錫）

本埠各錢莊對於浙鑄單角始則深閉固拒不允通用今忽高抬兌價居爲奇貨其迎拒之態度雖先後大相懸殊而不足以救濟單角缺乏之恐慌則一也前日之拒絕通用猶可藉口於成色之不足若夫今日之高抬兌價又將何說之辭夫浙廠之鑄造單角所以救濟市面之缺乏也乃其結果徒予若輩以操縱居奇之機會而單角之缺乏依然未能救濟於萬一是豈初意所及料哉頃聞某銀行因市面小洋缺乏如擬發行小洋鈔票以資周轉固未始非一種救濟之法特此項鈔票關係於社會金融貧民生計者甚巨稍一不慎必至遺害無窮北京銅元票風潮可爲前車之鑒甚望金融界熟權利害加以注意幸毋貿然從事致貽噬臍之悔也

▲勘誤 昨日此欄殊堪扼腕者也一句、此誤植則、合亟校正、

天蟾舞臺七月初十日戲

價目注意

小楊猴 陳永奎 陳寶峯 四杰村

二本 包公出世 狸貓換太子

明海山 張銘武 俠義落馬湖

趙鴻慶 結交

天蟾舞臺七月初十夜戲

歷史大漢好戲 漢光武復國走南陽 頭本

天應時 接演神話新劇

新 外加常君恒 春

電燈 蓮池 五彩 鵲橋 比衆 不同 大有 可觀

天河配 變西洋戲法 劉小君唱 衡大鼓

大舞台七月初十日戲

價目注意

馬俊山 李勝奎 張春海 韓玉卿 王佳相宸 張韻卿 姚俊泉 趙如芬 張桂亭 李瑞卿 趙竹堂 孫少田 劉雨

探陰山 下河東 全本烏龍院 御馬 盜環 連套

小子達

孫慶芬 陳月梅 張桂芬 金碧艷 毛韻珂 賈璧雲 劉慧琴 王佳楣 孫少堂 趙竹卿

新天河配

大舞台七月初十夜戲

價目注意

趙竹卿 賈寶山 劉坤華 張春海 孫少堂 孫慶亭 李瑞芬 張韻宸 趙如泉 金碧艷

毛韻珂 小子達 賈璧雲

劉慧琴 姚俊卿 張桂芬 陳月梅 韓玉卿 殷春虎 李勝奎 王佳楣 趙東昇 王祥雲

第十三本狸貓換太子 第十四本狸貓換太子

法界共舞臺男女合演七月初十日戲

價目注意

李茂芝 王鑫甫 薛銀麟 李寶龍 小蘭 應春 趙寶 崔蓮 董 松樵 金貴 花醉 俊峯

八義圖 南天門 酒洲 酒坡 十八扯 四門妃 酒空 城計 全本失足恨

羅筱寶 金少山 王榮森 陳彩霞 粉菊花 呂美玉 李桂芳 王文祥 詹潤泉

法界共舞臺男女合演七月初十夜戲

薛銀麟 馬春甫 應寶目 呂蓮救 金美寶 三玉送 少山 趙麻子 董松樵 羅俊峯 呂筱寶 美玉 王榮森 王文祥 粉菊花 金花 崔蘭 小春 趙松樵 苗勝春 小禿扁

四杰村 蓮母 蟾酒 長（代演） 板 （漢口津）坡 四郎探母 新天河配

更新舞臺七月初十日戲

杜文林 韓金奎 楊寶森 劉四立 陳小穆 三小 麻子

黃玉麟 楊寶森

韓金奎 張燕庭 劉四立 高秋鬱 黃玉麟（雙齣） 好戲 陳小麻子 杜文林 李人俊

正德戲鳳 四郎探母 新天河配

更新舞臺七月初十夜江西水災義賑會假座敦請律和票房

馬縉子 民君 劍鴻 李侯 王君云 伯銘 雪塵 健君活 少君呂 清君空 塵 凌云 王 王 華 郭 飛 裘 葉 戎 館主 境寰 玉麟 寶森 黃 陶 楊

贊 嬉南天門 寶蟾送酒 捉蒙 城計 打魚殺家 四郎探母 武家坡

廣舞台聘請香港春燕新聲全女班七月初十日夜戲

日戲 加演 宮裝 陳兆雄 鐵樹 銀寶 玉琼

大送子 西河救妻 扮美替婚 花鼓復仇

特演 西沙 雙打 洪拳 刀雙 棍雙 雙等 各種 絕技

夜戲 新編傑作哀情艷劇 斷腸花

全班著名坤角合演

笑舞臺

顧覺因 方朔 易

馮 王 張 慎 夏 鄭 胡 林 譚 陸 張 方

毓秀死能治兒愁紅天人正秋化魂雍容志遠嘯梧大公一也

日戲 K女士

夜戲 左宗棠

乾坤大劇場導社新劇

夜戲大減價 露天新戲

朱 趙 王 張 朱 羅 林 顧 張 李 夏 朱 陳 倪 徐

劍靈 笑佛 夢生 利聲 雙雲 笑倩 如心 無爲 嘯天 曼英 赤鳳 詠芬 野禪 明星 寒梅

今日日戲准演 玉春堂

夜戲准演新天河配

大世界內新廳樓上平台導社全體每夜開演二次 露天新戲

今夜第一次 吳三桂借兵

今夜第二次 掃松下書 雙珠鳳 賣身投靠

第一次七點半開幕 第二次十點一刻鐘半開幕

共和影戲院

西門外方浜橋

星期日 羅克 毒氣（第一二集） 四本

星期二 大情網（第十五集） 二本

星期四 冒險（第五六集） 二本

星期日 雙冒險 星期劇 趣羅克 四本

片皆換

價目

暑期天氣炎熱○今

愛普廬活動影戲院

APOLLO THEATRE

北四川路五十二號 即海甯路北首

今晚開映愛情名片 女中丈夫

聖喬治露天影戲院 地址在靜安寺底

今日日夜開映 愛普廬 寵中美人

第一次下午五時半 第二次下午九時一刻

上海大影戲院

北四川路虬江路口

上海唯一之影戲院

最新愛情佳片 紅粉劫

瑪麗畢克馥傑作 六大本

Mary Pickfordin" Pollyanna"

日戲價目 一元 六角 四角 三角

夜戲禮拜四起 七點鐘 九點一刻開演

新世界

露天遊藝 南部三樓平台

大京班 續排三本 東漢興隆史

南北遊藝

大京班 趙月樓 影戲 兵 愛 丁情

談天 十齡童 羣芳會 汪金蘭 姑娘

達社 新蘭社 王筱新 施蘭亭

吾友團 愛司

毛兒京戲 翁梅倩 影戲 倍上滾 一本

楊 楊

歷代書畫展覽大會

小世界

中國模範遊藝場 在上海新北門內

門票每位洋一角

（一）七巧的日新燈彩 （二）上海遊藝界彩進步的榜樣 （三）過後思量無盡期

這一回趕上七巧節陳列了 請諸君快快來賞鑒

七巧節應時的鵲橋相會燈彩

應時陳列 乞巧良辰

精巧的鵲橋相會燈 玲瓏

誠實不欺

門票照舊大洋一角

大世界

中國第一俱樂部

百戲雜陳 優遊勝地 博採衆美 日新月異

門票每張兩角八十 在西新橋堍

上海第一俱樂部

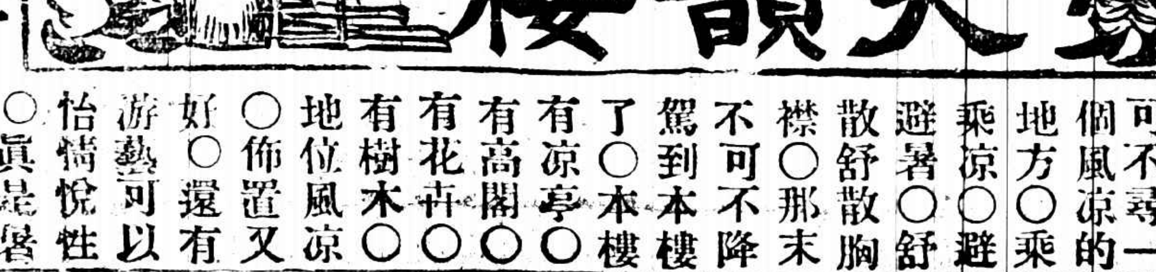

上海第一俱樂部

暑期天氣炎熱○令人最不易過○故不可不尋一個風涼的地方○乘涼避暑○舒散散胸襟○那末不可不降駕到本樓了○本樓有涼亭○有高閣○有花卉○有樹木○地位風涼○佈置又好○還有遊藝可以怡情悅性○眞是暑天最好納涼處呀○

小時報

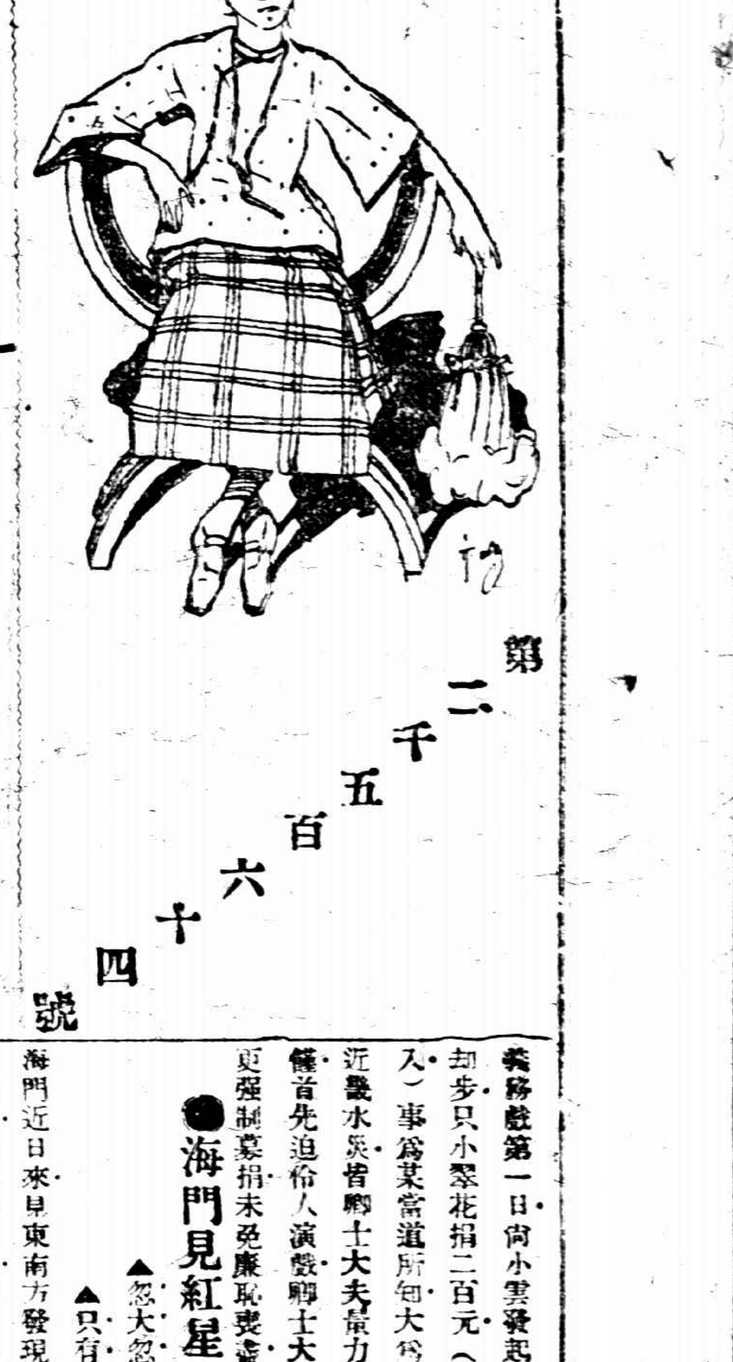

第二千五百六十四號

小言

何西人強奸華婦之多也？

清波

荷籍西捕強奸華人孀婦一案。還沒有滿意的解決。而閘北寶山路來安里某西人又有強奸傭婦的事實發生。這事被害者已經提起訴訟。法律上自有相當辦法。公正的團體對於這傭婦被奸的事。諒來也有相當的援助。不過我覺得這種違反法律。形同獸行的人。中西人士應該同一種態度懲罰這種暴行的人。應該同一種主張撲滅社會上這種強暴的行為。而西人尤應嚴切注意。何以故。倘使這種強奸傭婦的罪人倖逃法網。以後華婦誰敢受西人的僱傭作預備被僱主強奸的材料呢

小專電

●尚小雲朱琴心擬組織一俱樂部。吸收伶界人材。因尚朱近與同業甚不洽。恐將來朱登台無人配戲。預為之地（北京）（2）（赤羽）

●虞（七日）馬聯甲乘輿赴悼倪大會。有人見其形容枯槁。面呈灰色（安慶）（3）（省）

●直隸省議會連日流會。考其原故。議員恐大水驟至。不及逃避。深居高樓。閉門不出（天津）（3）（錦標）

●天津警察廳及各國工部局因築埝防水。購置蔴袋數十萬隻。京津蔴袋為之一空（天津）（3）（錦標）

●天津附近安次縣富紳馬某堂塌。昨日忽塌陷。變成無底之坑。其中突出黑水。高約二丈。鄉人大驚（天津）（3）（錦標）

●滄夏戲場近映「爹爹」影片。昨有二人在途談話。甲云「予今晚去看爹爹」乙說「你爹爹在滄波不在上海。何以去看」甲說明後方始啞然（本埠）（3）（元）

倪嗣冲招魂記

▲馬淚縱橫 ▲馬聲嗚咽

七日皖垣軍政兩界假省議會警察教堂開追悼倪嗣冲大會。上午十時。馬聯甲乘坐綠呢大轎。前呼後擁而至。警衛森嚴。馬抵會場後。稍事休息。即鳴砲開會。馬氏主祭。讀祭文。馬則痛哭。如喪考妣。是日到者以軍政界為多。商界次之。教育界簡直云無。即輓聯亦無一副。至馬聯甲之輓聯上欵書安武老將軍。其文曰「宏濟艱難。八皖至今公論定。感懷知遇。中宵祗覺淚痕多」聞為秘書長李範之氏之手筆。是日到會者簡任職以上則佩以通草所製之黃色花。餉以西餐。薦任職者佩以黃色綢紙花。餉以中餐。而商民來賓只給以一朵紙花。若干優者而已。其招待階級制度如斯。頗為一般往悼者所不滿云（2）

小新聞

●七夕之北京劇訊

▲處處天河配 （在天）

今歲京中金融奇緊。各戲園上座均不甚踴躍。故扣鍋者甚多。即號稱叫座最力之楊小樓梅蘭芳尚小雲等每星期亦僅演二次（星期六星期日）故巧夕與演者除第一台之義務戲外。僅有開明吉祥廣德樓及慶樂坤班等四園。茲分述之於下。

吉祥園巧夕為楊小樓之「麒麟閣」白牡丹之「天河配」及楊寶忠之「羣臣宴」

開明戲園之應節戲為梅蘭芳之「天河配」王鳳卿之「陳宮計」並有新由滬來京之武生小龍長勝之「英雄義」一劇。

廣德樓初七晚尚小雲與王又宸小翠花合演「天河配」時慧寶演其拿手戲「上天台」

慶樂園巧夕秦鳳雲演「天河配」金桂芬演「探母」

第一舞台初七晚係時中女校籌欵之義務戲。與演者除各著名票友外。並有內行黃潤卿王槃山等。劇目頗佳。計有王槃山之「定軍山」黃潤卿之「醉酒」豹隱君之「水濂洞」臥雲居士之「徐母罵曹」蔣君稼楊寶忠合演之「游龍戲鳳」及西冷居士之「天河配」（3）

●水災聲中之菊訊

▲尚小雲拚命出風頭 （王孫）

近畿水災甚慘。籌賑之新劉夢庚特請伶界傾演義務戲。二日（二號三號）二晚。余叔岩陳德霖龔雲甫王又宸尚小雲探母回令梅蘭芳廉錦楓楊小樓小翠花割髮代首白牡丹朱琴心雙烏龍院程艷秋郭仲衡御碑亭徐碧雲寶蓮燈（臨時加入）侯喜瑞青風寨時慧寶上天臺李萬春獅子樓朱桂芳九陣風雙青石山韓世昌春香鬧學德珺如飛虎山三號晚梅蘭芳楊小樓霸王別姬余叔岩慶頂珠票友言菊朋戰太平程艷秋武家坡白牡丹花田錯陳德霖龔雲甫孝義節徐碧雲戲鳳王又宸小翠花胭脂虎時慧寶紡迷係李萬春神亭嶺周瑞安劇巴杰

此次義務戲。為尚小雲承辦。初與梅蘭芳演大軸戲（原定蘭芳探母後為尚小雲擺去。梅乃改演廉錦楓）既以好強顛倒各人名次。自身名列第一。叔岩名列第五。輿論譁然。及是日蘭芳演後。座客皆散。叔岩懊喪不置。小雲失意而歸。徐碧雲演戲事前未敢聲張。恐為外界反對。臨時加演台下大為起鬨。徐又自捐洋二百元。為將來演戲地步（省）

義務戲第一日尚小雲發起募捐。首捐五百元。各人卻步。只小翠花捐二百元（翠花現為尚之附庸。同出同入）事為某當道所知。大為不平。謂經手人曰。昔光緒末年近畿水災。當時士大夫竭力捐助。從未募及伶人。今遇有饑饉。首先迫伶人演戲。卿士大夫一毛不拔。或者從中漁利。今更強制募捐。未免廉恥喪盡。經手人聞之乃已（不受酬）

●海門見紅星

▲忽大忽小 ▲只有一點鐘 （健人）

海門近日來。早東南方發現紅星壹粒。其紅如火。夜十時即行出現。先由小而大。復由大而小。四面放出毫光數道。小時似常星（惟此星紅色。故易辨識）經一小時之久。即消滅。特錄之以供天文學家之研究。

●馬戲近訊

▲特別有獎 （天雁）

馬戲園定於本月九號十號晚間試演馬戲於法租界霞飛路。凡爾登花園內有名駒多匹。奇獒數十只。試演種種姿勢。並有著名男女演員四十餘人。各竭所長。登場獻技。種種詼諧滑稽藝術。令人觀之捧腹。此外並於馬上賽技。無論何國人。凡能直立馬背繞場三週而不墜者。獎賞金表一只。凡能將馬上騎員牽拖而下。躍登其上。以驅騁者。當得特等獎品。尤有一種新比賽。最為奇特。其辦法。為男演員二人。女演員一人。並轡齊驅。如有二人能追逐其後。將馬上藝員肩背間之絲帶拾攫到手者。當得上賞。此外尚有中華武術團（向在美國獻技。備受該國人士歡迎）現亦經該團邀約前來奏技。武功之卓越。大有可觀。並有各種奇技及閩彩辦法。頭獎一百元。二獎二十五元。三獎十元。及其他各式獎品不勝枚舉云（3）

●妬婦人大鬧男浴堂

▲一齣趣劇 （彥）

蘇州向業說書之某甲有季常癖。日前因事被妻呵責。某亦報以惡聲。其妻怒不可遏。攘臂欲毆。某大懼。遂奪門而逃。妻亦緊追。某無法。適過浴堂。即逃入。詎其妻竟亦追入。浴客見少婦闖入。不及蔽掩。頗形不安。而某情急智生。急解衣跳入浴池。不料其妻毫無顧忌。竟亦追入。扭住痛毆。池中浴客嘩然而起。旋經人解勸。始悻悻而去云（3）

●農婦產猪

▲怪 （彥）

江陰楊舍西門外農人趙姓婦。突於前晚產下怪猪一頭。長計尺許。頭生三耳。腹部剖有二截形。腹下生有六足。二尾在後。一時觀者莫不嘖嘖稱奇。姑誌之以供國內生理學家之研究（3）

藝術界消息

▲江蘇興化蓮社為李知儂劉瘦儂諸子所組織。近發行一「蓮」半月刊。由社員值期編輯。第一期為魏毓芝所編。內容印刷均極精雅云（待月）

小繙譯

▲紐約飛行家麥克漢近由紐約飛至舊金山。僅需時二十二小時。航空界為之創一世界新記錄。紐約該航空部長嘉而莫之金牌云（3）（天雁）（譯八日大陸報）

▲舊金山著名富豪惠林前曾與加州寡婦惹兒夫人發生愛情。已允娶之為室。今因事不果。夫人遂往法庭控告。要求惠林賠償名譽損失十萬元云（3）（元）（譯九日大陸報）

▲英國發明家馬素氏近發明一種秘密光。此光射出時可停止各種機械內部之行動云（3）（豪）（譯八月份機械雜誌）

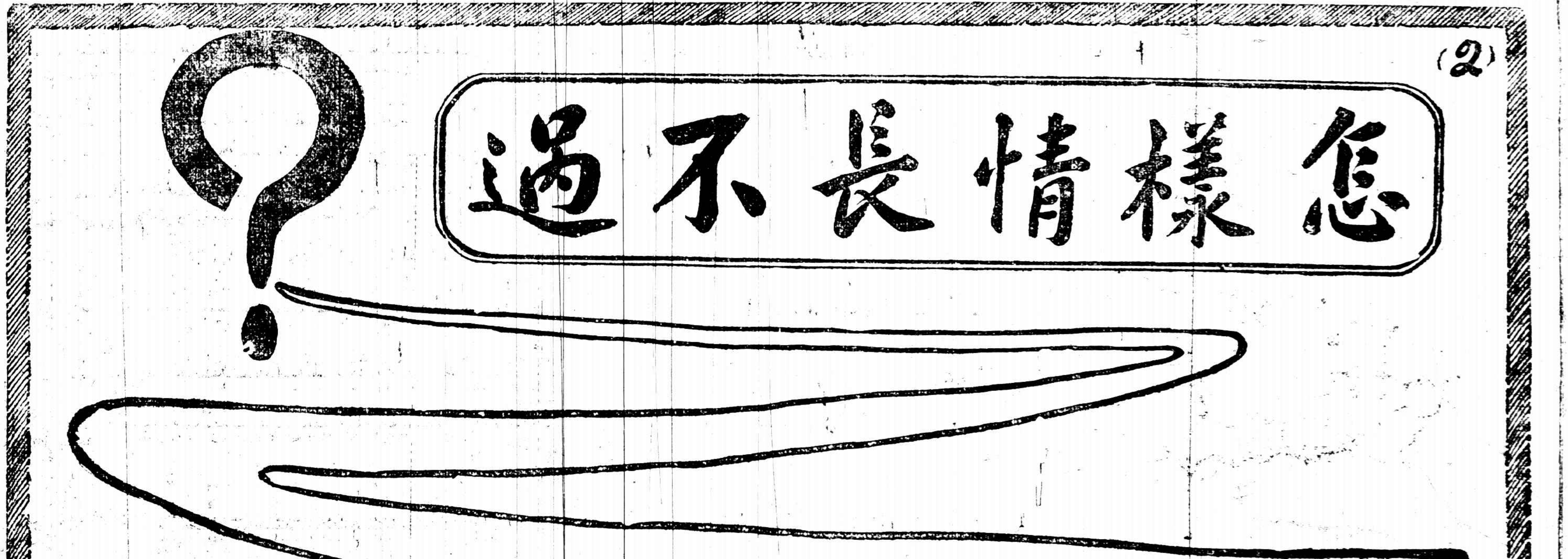

沈寐叟書五尺大聯

句為綺窗瑤笛從幽討白石清泉聞此言定價大洋六角已張各外加裱工費洋六角寐叟書聯尚有鶴華長繞三珠樹燕子啣來一桁簾又魚龍寂寞秋江冷水春風野外昏二對聯價同上海北京天津有正書局

精神和物質

吾人所戴之眼鏡其最重要之部份厥維一雙鏡片然鏡片固必須合乎所缺之目光方能稱職蓋鏡片實為眼鏡之精神原素而眼鏡有不配光之鏡片非徒無用且能助長危害於人之患兩經病也故購眼鏡最先注意須有眼光之專家精細審查決不可任意為之因與吾無價之目光有關係深刻的其次注意就屬戴鏡之架雖為美觀起見必求華麗鏡架顧有有價值之鏡片而無相稱之鏡架亦當改其効用故鏡架必須於美觀堅實之外宜與吾人之衣著有相稱之表現庶不失美學上分配調和之原理鏡架雖屬物質的因與精神的互相為用者考究戴鏡而精於鑒別者須能臻此三味故常惠臨精益眼鏡公司因精益為一般戴眼鏡者之惟一的眼鏡公司

中國精益眼鏡公司謹啟 各省大埠均有分公司 上海南京路勞合路口電話中央八九五三

請購德國立除雀斑藥皂

君欲使尊夫人面部一無斑點乎？君欲使尊夫人面部容光煥發乎？攬鏡一照前後大不相同使用半月竟可面如冠玉

面目可憎雀斑藥皂能於社交上最不相宜雀斑藥皂最新發明用化學提煉之能救足下之缺陷德國全國公認確有效力能消除久年雀斑只須潤澤肌膚到解除凡有雀斑臉部用此藥皂能功令人可驚且消用之法簡單只須每晚用以洗面擦揉月能使之一月退紅祛刺用此良皂一月之後雀斑漸漸也用盡賽銀盒裝淺諸…

德國製一樂每塊廉售洋一元
美國十八開自來水筆每枝原價十元減售洋五元
德國十四開自來水筆每枝原價六元減售洋三元
德國高等自來水筆每枝原價二元減售洋一元
德國真金手旋鉛筆每枝原價二元減售洋一元
德國真銀手旋鉛筆每枝原價十元減售洋五元
德國夾金手表每只原價五元減售洋三元
德國真蜜蠟香烟嘴每把原價八元減售洋四元
德國六件全鋼裁紙刀每把原價二元減售洋一元
德國削鐵如泥啟紙刀每把原價二元減售洋一元
德國自由剃頭刀每只原價二元減售洋一元
德國上等口琴見減價兩月過限照加
新到著名德國各貨茲為特別推銷起見減價兩月過限照加外埠函購郵費加一計算郵票通用原班回件裝木箱包不損壞
上海寧波路錫金公所對門東首中華圖書集成公司啟

新到大批西洋首飾

珍巧玲瓏 從未見過

十八開真金鑽石戒指 每只廉售洋十元
洋金鑽石戒指 每只廉售一元五角
洋金鑲紅寶石戒指 每只廉售一元五角
洋金鑲紫寶石戒指 每只廉售一元五角
洋金鑲白鑽耳圈 每付廉售一元五角
洋金鑲彈簧白寶石耳圈 每付廉售一元五角
洋金鑲彈簧紅寶石耳圈 每付廉售一元五角
洋金鑲彈簧翡翠耳圈 每付廉售一元五角
洋金鑲彈簧翡翠宕圈 每付廉售一元五角
洋金鑲彈簧嵌賽真珠圈 每根廉售一元五角
洋金鑲彈簧賽真珠宕圈 每根廉售一元五角
法國高等賽真珠頸鍊 每只廉售洋三元
上等洋翡翠手鐲 每只廉售一元五角
洋金鑽嵌花鑽石插針 每只廉售一元
洋金鑲嵌鑽石挖耳 每只廉售一元
金鑲嵌鑽石別針 每副三粒一元
白象牙嵌鑽套環鈕扣 每副一元二角
金絲有邊羅克眼鏡連鏡殼

最近德國新發明之化學合金與外洋真金光彩色澤絲毫無異永遠不退用此製就各種首飾鑲嵌各種珍珠寶石玲瓏精美巧奪天工各西女郎大半採用此品襯托本公司不惜成本由外洋運到大批貨品專供閨閣採用作時髦新裝相宜外埠函購郵費加一郵票通用外省函購特別尤優寄費不損壞原班同件

上海寧波路錫金公所對門〇中西百貨公司謹啟 電話三二〇三

佛乘

西藏佛教源流考（續）

（譽虔）

於是藏人推本藏地佛教。以支那大乘法及龍猛之中觀秘密法宜何宗。乃有印度僧伽摩什羅以爲藏俗曠人性高尚而專一。非支那普通大乘法所能攝。更當以巴特瑪師所傳龍猛秘密教及毘摩羅密多羅所授龍猛中觀法。爲西藏根本正教。汗以爲然。乃明定秘密中道蓮華部法爲西藏惟一不二之國教。而尊巴特瑪師爲國教之開祖焉。歷再傳至達爾瑪特松汗。擊敗唐肅宗兵。造十廟。復補譯從前未翻經卷。自鑒興禪教以來。至此歷四百餘年矣。達爾瑪特松卒無子。其兄朗達爾瑪汗立。毀滅佛教。爲剌麻所剌。至其孫巴勒科爾贊。更興佛法。招逃僧遺子弟。至印度延聘高行善智識阿提沙爲師。建拉斯吉利寺。藏人稱之爲甘丹派。爲藏教中興之時會。其後三百餘年。當中國南宋高宗時。有尊者彌勒累巴。梵行精練。又善爲詩。以音聲感化世人。藏人稱爲最勝苦行尊者。實阿提沙後一人。擴張紅教之最有力者。此土伯特汗興盛之源流也。蒙古亦土伯特府之分支。尼雅特博汗七世孫爲隆納木所篡。其季子逃至恭博地方。渡騰吉斯海。東至拜噶勒湖。遇必塔地方衆。詢知爲額納特阿克之裔。土伯特汗之子。遂奉爲君。（未完）

人間地獄序

醉靈生

爾時。佛在舍衛國。與大比丘衆說法已。娑婆生起白佛言。稱嘆如來勝功德。娑婆生言。弟子著衣持鉢。入舍衛大城。我以普行願力故。經盡法界虛空界十方三世一切諸界。見大千衆生顛倒夢想。由貪嗔痴。發口意業。作諸惡果。無量無邊。乃至所有一切衆生。若胎濕化生。若有想有色。無想無色。非無有想色。皆墮業海。怨氣氤氳。偏於法界。極微塵剎。如是無日無休。顧乞佈施。上妙功德。及諸人天最勝安樂。解此衆生倒懸。重見光明。佛說。娑婆生。如今衆生身語意業。念念相續。無有窮盡。乃至種種色身。種種心性。種種欲樂。以及種種衣服飲食。無不窮極奢侈。不敬父母。不事師長。晝夜酗酒。有盈無絀。以致形狀相貌。苦量無不夭枉。若持善提心。往施願力。如明入闇。必無所見。我今憫有布施法典。爲上乘者說。告此大千衆生。若有能受持讀誦廣大徹悟。我即爲作光明。一一滅度。若樂小法者。不能聽受持誦此經。我即往在此衆生顛倒阿修羅道。亦永不得超脫。娑婆生言。善哉。佛言。我今不入地獄。誰入地獄。我今誓發宏願。往度孽海。凡此不能聽受悟解。我佛經典。一切煩惱衆生。我願化身阿修羅。作鳩什羅相。入阿鼻獄。一一現諸色身相。往爲說法。令得正覺。而我悉以身口意業。種種方便殷勤勸諸。使得正果。如是法界淨。虛空界淨。十方三世一切諸界淨。衆生業淨。煩惱淨。心地光明。無轉正諸佛菩薩法輪。無有窮盡。念念相繼。無有間斷。樂善布施。無有疲厭。佛說。善哉。爾今往度作諸地獄變相經。一切佛剎極微塵數劫。爲利欲一切衆生說法。乃至示種種神通。種種變化。現種種法身。處種種海會。非有善根不得圓滿。我今更爲爾說法。以微妙法作大雷音。現諸圓光。爾其一一默記。不可失落。於念念中皆隨我學。於是爾學無有窮盡。衆生受用亦無窮盡。世尊復次召集諸大比丘衆。善男子信女人。重開法會。廣吐妙音。於曠去無始劫中。作諸圓光。現前知見。娑婆生合掌恭敬。紀錄佛言。始成是書。一時十方三世一切諸衆生。皆誦佛號。一一舌根出無盡音聲。海讚揚如來。天音樂雲。漫爛五色龍。世尊。諸大比丘衆。娑婆生。一切惡業。盡皆消除。娑婆生言。我今紀錄佛言。布施大衆。惟恐經恆河沙數劫後。或有失落。乃始刊行。亟宣此義。普遍十方。而命醉靈生爲之說偈。乃說偈曰。化身百千。足手胼胝。拯爾衆生。出地獄底。信受奉行。皆大歡喜。維佛誕生二千九百五十年。醉靈生序。

游記

京華紀游（續）

伍稼青

其餘如虎豹猿麋羚羊巨象梅花鹿珍珠雞。丹頂鶴鴕鳥等。不可悉計。沉香鳥多至十數種。鸚鵡則三五十種。羽毛美麗。形色奇特。雖不能盡世界之珍禽。羅致無遺。然亦大觀矣。出動物園。遊豳風堂。卍字樓。暢觀樓。花香鳥語。令人心曠神怡。而曲折迴環。目不暇給。橋十數座。形各異。可想見當日經營者之煞費苦心也。池中有船三種。由某處至某處。須值幾何。有定價。荷花盛開時。駕小舟往來其中。亦屬快事。育蠶室。切桑室。器械室。蠶絲標本室。則在暢觀樓對面。桃園。桑園。竹園。稻田。麥田。麻地。菜圃。豆圃。瓜圃。菊圃。海棠圃。葡萄圃等。均備。外國植物亦不少。凡一動植物上。懸牌標明名稱種類產地。按圖索驥。朗若列眉。余等以天微雨。似有雨意。繞行數里。便出園。車歸已疲甚矣。晚赴城南遊藝場。京劇爲碧雲霞之趙五娘。衣縞素。且歌且哭。而其態度乃流露於不自覺。宜吳歌漸之爲之神魂顛倒也。二十一日午。東安市場後。擬游三海。因倉卒間未得執照。不得入。徘徊於金鰲玉蝀橋側。殊悵悵無已。驅車至先農壇。在永定門內。遙對天壇。爲昔年天子扶犁之所。有御殿。太歲殿。神倉等。棚內設茶社。有彈子房。地球房。網球場。供客娛樂。天壇地壇。聞無足觀。遂未往。既至粉房琉璃街訪將若。稼十年舊雨。一旦暢敘於數千里外。樂也何如。（本完）

社會小說　黑暗上海（三四三）

（清波）

第十五回　破產傾家輕輕一簽字　登場入幕歷歷幾知音

這時候適值西崽絞手巾進來。見勞闓龜尋痰盂。忙向壁角落裏掇過一隻白銅痰盂。放在勞闓龜的座旁。勞闓龜一連咳嗽了幾聲。吐了幾口痰。方纔與邱八老爺暢談。勞闓龜道。這一次介友彭三先生很吃虧了。邱八老爺道。可不是嗎。現在他身居縲絏。還要仰仗大力。救他出來哩。勞闓龜道。兆平剛剛湊巧。裴敏仁和兄弟談起這兩個人。決不敢翻過我的手心。今天我已派人去打聽這姓宋的。姓游的。今在上海。始終沒有離開上海一步。不過避着姓彭的安排布置罷了。邱八老爺道。這一次出場的是一位童老太太。勞闓龜道。什麼童老太太。還不是他們一窩的鬼戲罷了。又拆開紙煙送進口中。連吸了幾口。噴得半屋子煙霧瀰漫。裴敏仁趁這當兒。開口對邱八老爺道。酬謝數目一層。勞闓翁剛剛已和我說過。大家既算朋友。也不堅持一萬六之數。不過一萬二也少一點。我如今斗膽的調停說了一萬三。那末闓翁方面所少有限。彭君方面也加得不多。這事早一日解決。豈不甚妙。邱八老爺一想。這樣大事。上下一千八百。當然不算一會事。便索上去道道命便了。裴敏仁見邱八老爺答應了。非常快活。忙對勞闓龜道。那末事不宜遲。明天就請你出馬。趕緊替姓彭的了一了這事。勞闓龜點了一點頭。邱八老爺道。勞先生出馬。看上去幾天可以了結。勞闓龜微笑道。我不是早和敏仁說過了嗎。明天一天。包管一切糾葛乾淨。邱八老爺道。擱得准麼。勞闓龜又微笑了一笑。從懷中掏出一個白紙包。往邱八老爺面前一放道。邱先生你打開了瞧一瞧。你便明白游姆宋子平是一個怎樣的人了。

（潔）　（布）

蟬鳴

楊洪澤

蟬呵！
你在那樹梢上。
自朝至夕，
唱着那煩躁的歌兒；
人們都討厭着：
但是你那煩躁的歌兒，
也許是一種不平鳴罷？

生命

伊人

輕煙似的生命，
一陣風便吹散了，
思前慮後的甚麼。

煩惱

人們說：「種瓜得瓜，
種豆得豆。」
但是我神的智慧，
何以倚得着煩惱？

知了

知了！知了！
究竟知道些什麼？
難道你已猜破了生死之謎！

七夕偶成

（敦章）

解后伊人。年有十旬。綢繆之情。宛轉之意。深鐫肺腑。相印兩心。雖百端牽率。未易克諧。虛度良宵。漫成苦語。

河漢盈盈月乍流。梧桐一葉迸清秋。夜深笑向雙星問。那信人間有並頭。

只合蛾眉佐畫屏。眼痕難得夢中青。銀河悵望東西路。一個飄零織女星。

明燭清鑪掩絳紗。鈎心百計門芳華。劇憐身似秋來燕。瞬盼辭家未有家。

偕游蹤度過余閶。從此相思不可忘。誰乞太湖三萬頃。遍栽荷葉護鴛鴦。

電鏡催眠法

研究催眠術。有祛除煩腦。治療疾病。戒絕烟賭。教訓子弟。感化兇頑。防禦盜賊。鑑別邪正。偵探秘密。幻遊世界。趨吉避凶。制伏猛獸。種種益趣。本會提倡催眠學十有餘年。教授治療。富有心得。今於面授函授之外。出版電鏡催眠法一書（附電鏡一隻）。廉價出售。期收普及之效。全書百餘頁。插入銅版照片四十幅之多。每幅加以詳細說明。無論何人。按圖索驥。一讀即曉。運用電鏡。任何人將施以催眠術。無不合手成功。洋裝布面。外燙金字。用最高潔之紙。由商務印書館所承印。附有電鏡一毫。由外洋定製。適用無比。經久用不壞。連電鏡定價大洋十元。現時來購紙收回四...成本大洋三元。外埠者可寄到。但須加木箱裝費三角。有志研究者請速郵購。郵票不通之處。用郵票代費。十足通用。

中國心靈研究會啟　上海北四川路大德里對面二號洋房

函授面授　保能成功　索章即寄

家庭工業社啟

無敵牌各寶號經銷　北市

（附白）本牌新出品如果別家未備。但至上海棋盤街著易堂書莊必能購到。

新出品　無敵牌　人工炭酸泉　The Artificial Carbonates

本品係仿外國「洛鹽」製法。投入沸水中。即起沸騰。使水質改變。與天然之炭酸泉無異。能治一切皮膚病。且能使毛孔縮小。

見煙自厭

上海四馬路中　太和大藥房發行

醫生說：一、開天窗了。二、梅瘡潰了。三、半身瘋了。快去買六零六。

價目　內服六零六　外搽六零六

風流禍

見煙自厭

戒烟指南　回春老藥局

上海英界勞合路長吉里

樓品芳

廣東種德園著名夏令要藥

十滴痧藥水　薄荷錠　痧氣丸　玉樹神油

特等牌鋼線網球拍

永遠不壞

每只洋念五元

總經理漢曾公司　上海四川路廿九號

悅新昌老廠

貨眞價實

英國男式部

油絲雨衣　鋼骨雨傘　皮鞋　皮棺　白鷄皮帽

一列特別減價出售

彙司公司　南京路江西路轉角

秦漢全篆　八種放大本

荷蘭國橡皮公司

橡皮帶　·M P G N·

橡皮貨製造專家　黃包車內外橡皮胎　博物院路十七號

大陸西報廣告

化食消毒　五洲藥房　良丹　治痧辟疫

小包二分　大包一角

有正書局發行

胡公壽梅花　五尺大屏　四幅　定價大洋兩元八角　裱工大洋一元二角

舞蹈家趙錦裳女士

趙錦裳女士畢業於愛國女學體育科擅長舞蹈本星期日商務書館國語專修學校舉行同樂會聞有女士加入舞蹈表演並於新劇『天眞爛熳』中扮演醒華女士一角云（中國美術攝影學會陳南蓀攝）

速寫之梅蘭芳

名伶梅蘭芳有今秋應日本大倉男爵之請赴該國演劇之說此乃日本畫家山村耕花氏作用筆不多而神自生動也

名畫家朱應鵬

本刊主任朱應鵬君富熱情前爲社會服務頗著勞績近於藝術上之供獻尤多苦心此誠吾國今日不可多得之人才也圖（一）爲朱君近影（二）爲新作品『少女』（攝影學會陳南蓀攝）（三）爲朱君第三女公子明玉女士近影女士秀艷活潑天資尤聰穎過人并富有美術之天才焉（中國美術攝影學會李尊庸攝）

法國舒利羅濱公司

簡稱羅彭公司

三星老牌白蘭地酒

羅彭老牌白蘭地酒

質淨味美

在法國釀製

本行經理法國舒利羅濱公司極品三星老牌白蘭地酒各處洋酒店或大食物鋪均有出售各界諸君如未嘗試請至各該店鋪索取樣酒倘諸君前往該店鋪索取而樣酒業已贈罄不獲者請逕知該店鋪向本行續領樣酒以免　諸君抱向隅之恨

中國總經理
上海四川路七十二號
順發有限公司謹啟

自己之胃如何愛護

世有多人自戕其胃如貪食過飽或饕餮之徒多食油膩難化之品或貪飲無節醇酒高梁或白蘭地會四格洋酒等類以爲多飲能助消化此誠愚而不可解者也醇酒不能助消化反使阻滯消化且有損於腦體及惱筋故近來文明各國名醫聚會議及禁酒之舉且美國法律醇酒已禁阻不能製造矣是以欲求胃弱强壯消化有力必需補血使胃部强健可也韋廉士大醫生紅色補丸爲天下馳名補血健腦之聖藥正具此等功效請觀直隸天津第三代用國民學校教員吉福慶先生之證據便可知矣吉君來函云僕濫竽教育界已歷二十五年矣溯自幼時體質素弱腦胃多病近數年來因筆墨勞形心神交瘁更兼嗜酒性成痼癖難除以至腦力不充食物難消每至夜間兩目不能交睫書間思睡精神又異常恍惚屢經名醫診治均無效果幸有友人提議購用韋廉士紅色補丸當能有效詎服藥數瓶之後病形漸減舉凡以前沉痾漸有全愈之望僕感惠之餘略誌數語以證明該藥之奇效

天津吉祥來先生之玉照

韋廉士大醫生紅色補丸係血虧腦疲所致各症之聖藥行世已歷三十餘年之久曾經療治血虧所起各症且亦爲天下馳名婦科血虛等症之靈藥凡經售西藥者均有出售或直向上海江西路六十號韋廉士醫生藥局函購每一瓶大洋一元五角每六瓶大洋八元郵力在內

何物可食如何食之

茲有精美衛生小書有益於閣下及尊府其內容甚爲詳備如欲索取即須寄一明信片至以上所列地址原班郵送可也

詹鵬民先生之公子玉照

係嬰兒及小孩特製之聖藥也

須知嬰孩及小兒所需用藥品宜專製也故韋廉士醫生藥局經數年研究特製嬰孩及小兒所用之靈藥名曰嬰孩自己藥片以供於世韋廉士醫生小兒之靈藥功效甚速藥片清潔可保絕無危害對於小兒懷抱嬰孩服用極爲穩妥漢口江漢關稅務司文牘處詹庸民先生來函云鄙人素艱嗣息小兒煥文年甫二歲臥病月餘初係外感雖經中醫治愈而胃口總是不開旋見精神萎弱眼睛昏暗骨瘦如柴臂曲如拳大便時結時瀉等症鄙人雖明知其病在腸胃無奈虛弱已極攻補均非所宜醫治之法幾於束手幸而查閱報載嬰孩自己藥片有清潔腸胃調和脾胃之功當即購入一瓶暫行試服未及一日果然大便先下黑糞次下綠糞末後則下黃糞胃口漸次大開連服一月諸症悉去身體肥壯容顏煥發精神活潑異常鄙人深感此種藥片實有造福小兒之功用如尊處無從購買祈寄郵票六角至上海江西路六十號韋廉士醫生藥局原班郵奉一瓶可也每六瓶大洋三元郵力在內

需購**韋廉士醫生**所製者

韋廉士大醫生紅色補丸

其餘別種紅丸均屬假冒

暑期之要品

本行經售美國聶格勃格名廠所發明之灌水浴刷可裝于各種自來水之龍頭上並可冲水擦洗推拿誠爲洗浴之良友亦衛生之要道存有現貨定價從廉如蒙　惠顧毋任歡迎

新出一種（家常便用之灌水浴刷）本行現擬招請外埠大商店經售（如有意者請函致本行接洽可也）

H.B.CAMPBELL 海瑞洋行 20 FOOCHOW ROAD SHANGHAI

上海福州路念號
美商海瑞洋行謹啟

Brunswick
PHONOGRAPHS AND RECORDS

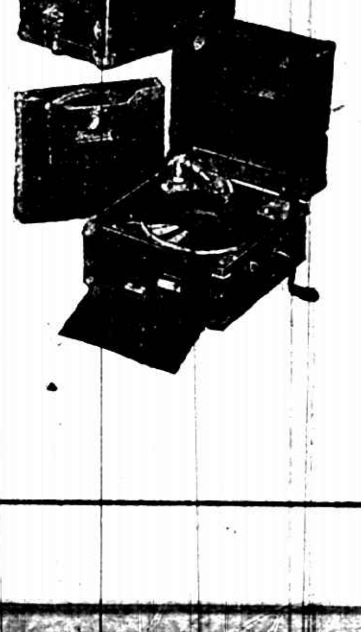

凡慣聽平常唱機者則白朗蘇維唱機尤不可不聽因此種唱機能傳達眞確聲音且無論何種唱片或以鋼針或以鑽針皆可以唱

巨電留聲機器

法大馬路四十四號四十六號

中國華北總經理

每逢星期日出版
第二百十二號

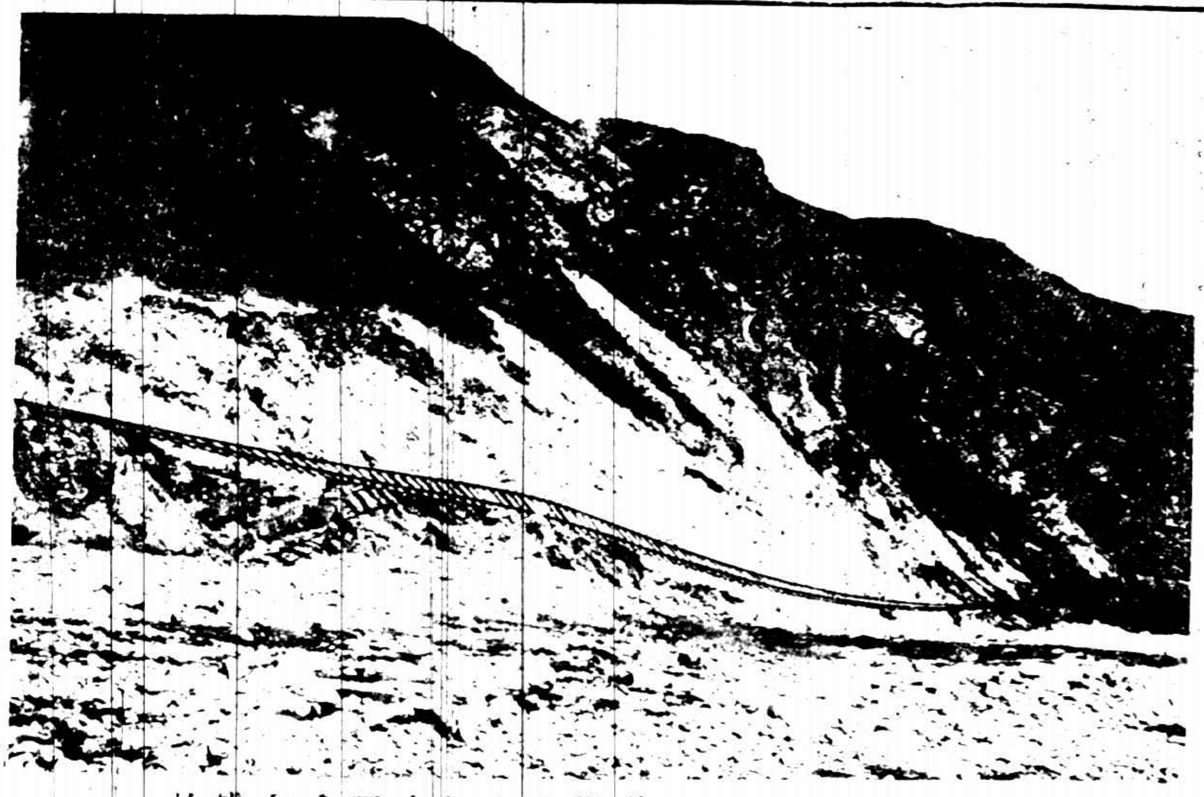

京綏鐵路水災之情形

近日北方水患各鐵路都被冲燬京綏鐵道被水最烈此卓資山福生莊間冲毀之一段也土方計高三丈許而被山水冲去竟約有六百尺之多鐵軌尙懸據云須半月後始能通車云 徐偉士寄

天津水災之情形

七月間天津大水如圖（一）天津西于莊被水之慘狀（二）西于莊半浸水中（三）天津金鋼橋傍打撈防水之情形 周誦先寄

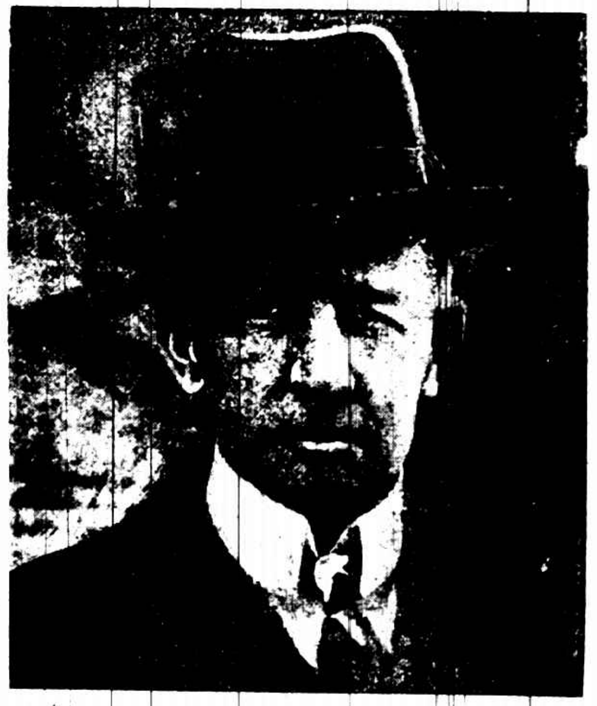

美國兩候補副總統

道威斯屬共和黨少貧曾在鐵路作工但能以餘力讀律大戰時至法爲戰地工師後爲美食料總採辦使近曾與楊格氏同草成專家計畫書有聲於歐洲布萊音屬民主黨法律家大戰時爲明省後備軍官現爲明省省長

楊左匋君

前本週刊主任畫家又音樂家楊左匋君定本月赴美專門研究實用美術如廣告建築之類及音樂指導與作曲之學以三年爲期云

亞文司半地實耳船用引擎

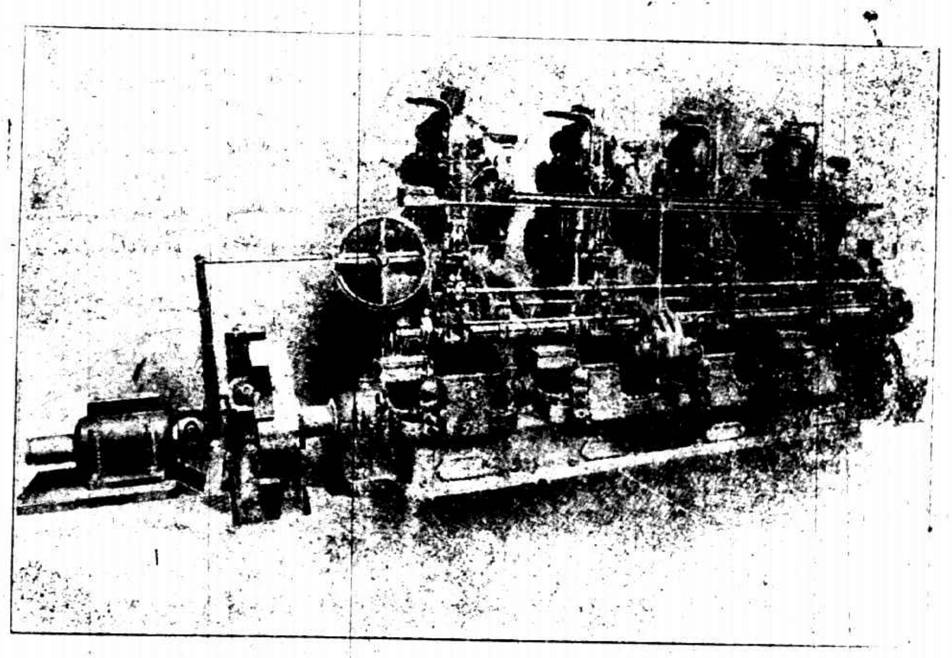

此爲瑞典國廠家之著名引擎本行經驗二十五年證明此半地實耳引擎用油一斤其工作可比蒸汽引擎用煤一斤之工作三倍

北京路六十四號瑞典洋行啓　電話中央二五三五

中央汽車公司
削本大賤賣
汽車零件以及象皮胎輪
香港路九號

欲治其病先服長生不老素（即賻伯命）欲補其身亦須服長生不老素因該藥有却病滋補之功請各界注意速即購服此藥有（內服 打針）二種特備詳細仿單函索寄奉

遠東總經理金山洋行　上海漢口路三拾一號　電話中五三三一

高亭留聲機公司首創收受有名戲劇家及音樂家之優美戲曲故所成之片馳名中外且價值較廉凡高尚之家庭如欲購備留聲機請必須買高亭戲片

天利洋行經理 江西路五十八號

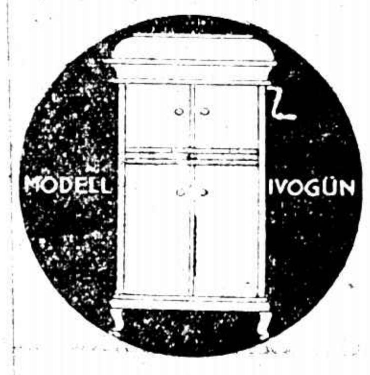

中德商店代售 南京路四七三號

琴雪芳近影

女伶琴雪芳有名京津、爲黎黃陂所賞識、日前張南通生日應召南、演劇此影即在南通所攝者（中華攝）

張南通近影

今年七十二歲、精神頗健、近日必作書若干幅、以應□書者、而以其費分助各慈善機關、此影乃本年生日所攝者

甲子劇社之成立

甲子劇社爲商學兩界中劇學經驗之人士所組織、已於本月一日成立、聞其表演戲劇分二種、一爲提倡平教之化裝演講、一爲發揚藝術之愛美戲劇、現方徵求男女同志加入云

童伶哥根新片「小魯濱遜」

童伶傑克哥根世人幾無不知之、近可兒桑新製片「小魯濱遜」劇情約述一蒙災之孩惟一小貓相伴飄流至一荒島備經危險結果救其自稱同族成一小英雄而同家焉

電影家耐梅女士

楊耐梅女士貌妍麗善辭令身材動作美術家多讚譽之謂「活潑倜儻姿態自然」前在明星出版之「玉梨魂」中扮演鸞倩女士一角已嶄然露頭角近於百合公司新製片「採茶女」一劇中扮演其藝術已較前大有更進最近在明星公司正在攝演之新片則女士已愈顯其才能云圖爲女士在明星新片中表情之一斑

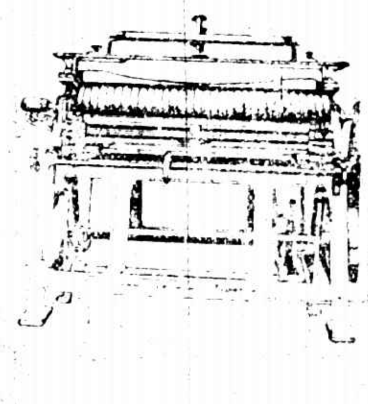

Horsfall & Bickham Ltd.
Grinding Rollers & Card Clothing.
好司福爾敝
紗鋼絲機及鋼絲布

Siebe Gorman & Co., Ltd.
Divin Appatraus
仙皮高門公司
潛水器

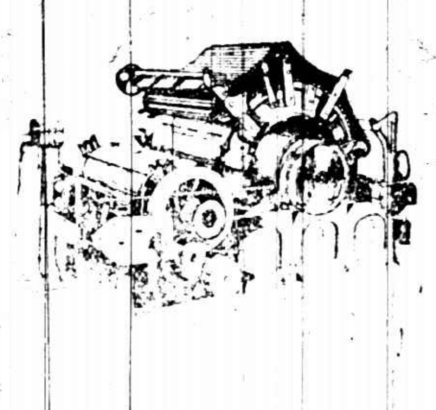

Brooks & Doxey, Limited
Cottong Spinnin Machinery
勃落克司道克仙廠
紡紗機廠

Jardine Engineering Corporation, Limited.

SOLE AGENTS.

Registered Office
8A Yuen Ming Yuen Road,
Shanghai.
總行在上海圓明園路八A號

商標
Stag Brand.

Edgar Allen & Co. Ltd.
Steel.
愛倫鋼廠
各種鋼品

英商
怡和機器有限公司
獨任經理

Branches
At All Ports.
各處要埠均有分行

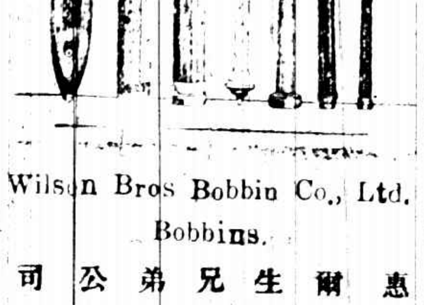

Wilson Bros Bobbin Co., Ltd.
Bobbins.
惠爾生兄弟公司
各種紗管梭子等

啟者本行銀箱全球風行遐邇馳名凡遇火災內藏之物保無燒燬之虞於尋常時間又無潮濕之患誠可謂保險箱也大小式樣惠臨敝行參觀不勝歡迎也

上海江西路十號
德商謙信洋行具

林畏盧先生做文章的秘訣

吾親愛的同學們吖林紓先生所着說部諒必愛閱的但是他老人家做文章的秘訣皆經表白在畏盧漫錄第三卷實綠波一篇末句諸君看過沒有或者是看過忘記了那末還請看過明白便知道般拿吐瑾的功用了

本外埠各大藥房均有出售
中國美最時洋行經理
柏林華發大藥行製造

羅克之新配角

著名滑稽家哈羅勞祿克之滑稽前者全仗有活潑如花之黛妮兒之扶襯才能成名俗諺所謂『牡丹雖好全仗綠葉扶助』自黛妮兒去而台維史充之識者大爲惋惜今自台維史息而新進明星茉兒史登 JOBYN A RALSTON 充之識者爲之額手如『空誠寺』一片中吾儕可見其一斑焉聞羅克新片『女兒羞』亦由女氏配演云

電影家莊瞻貞女士

百合電影公司新片『孫茶女』由莊瞻貞女士主演女士現身電影界此尙爲第一次云（陳柏寄）

日本之影戲

日本自有抵制美國影片崇尚自製片之風潮後日本自製片經營改革已有一日千里之勢上圖爲日本新片名『熱血之洗禮』監督爲本山裕兒攝影爲杉山公平由岡田扮演女學生者爲小町芳子此片攝影取景光線頗充足云此片背景牆上有繪寫數處是足見佈景者於劇中人之個性頗費苦心焉聞著名之佈景者言『佈景之精采不在大處而在極微細之處亦不有忽畧之點』中國自製片有此隻眼者聞大中華新片『人心』中一幕『工人之家』耳　鮑振青寄

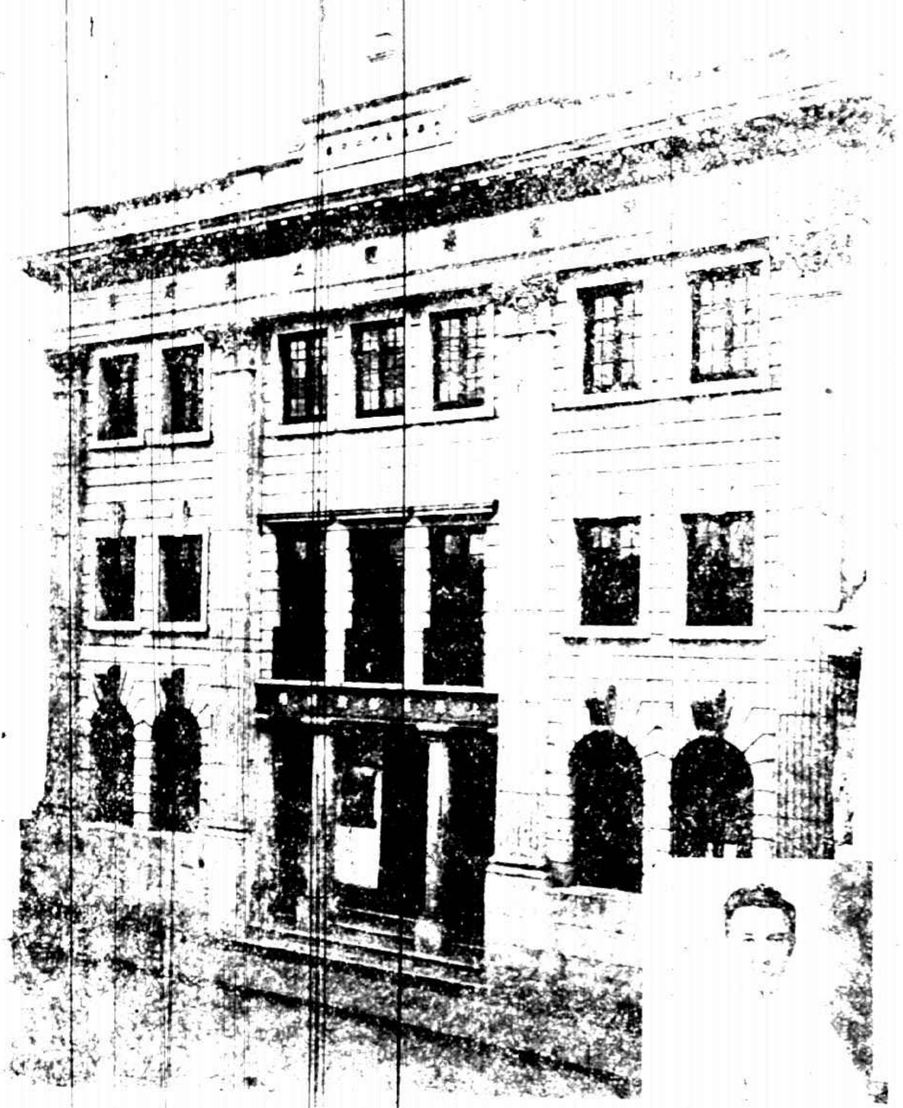

少年宣講團之新建築

少年宣講團發起于民國元年以執行社會教育喚醒公衆爲天職于民九發起籌建團所于民十二春由新華建築公司擔任義務繪圖及工程事宜至是年冬竣工地址在上海小西門口上圖即係新建築之正面右係該團發起兼創辦人汪龍超君肖影

Biocitin
Lecithin Prof. Habermann
Diätetikum　Roborans
The E. Foong Commercial Co.
Shanghai

天熱頭眩
公忙神倦者
請服表沃豈丁！

處茲二十世紀競爭時代公忙之餘頭腦最易混亂精力最易疲倦調養苟不得法卽致飲食不進興眠難安耳鳴目眩健忘怔忡等症相繼竊發此西醫所謂神經衰弱病也一交夏令增汗如雨神經未弱者頓受刺激神經已弱者倍覺疲乏故天氣炎熱實神經最易衰弱之時德國表沃豈丁一藥近世紀環球公認之神經補劑培原固本功效絕偉夏令既屆淸補尤宜衰弱現象可保永不復發請公鑒覽請認明上列洋文字樣庶不致悞

駐華總理上海江西路八號乙怡豐公司

曾伯廉咳嗽藥水

專治傷風咳嗽哮喘喉痛沙聲喉管發炎百日咳及一切喉症此藥水無論何處均有出售

蔡司望遠鏡

Zeiss
BINOCULARS

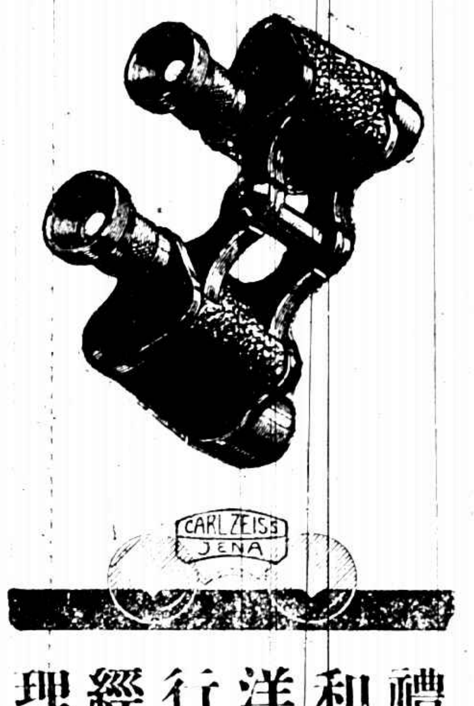

凡上等眼鏡公司皆有此種望遠鏡出售

蔡司望遠鏡

如欲知其詳細請向四川路南京路轉角一百四十號

禮和洋行經理

"T.B.T."

T.B.T.馬達出售

君需用電氣馬達乎？請向本行詢問用法及價目現有一種T.B.T.馬達開價極廉耗費尤省且不佔地位又備有極高明之電氣工程師藉供諸君顧問凡欲知詳細者請至本行探問可也

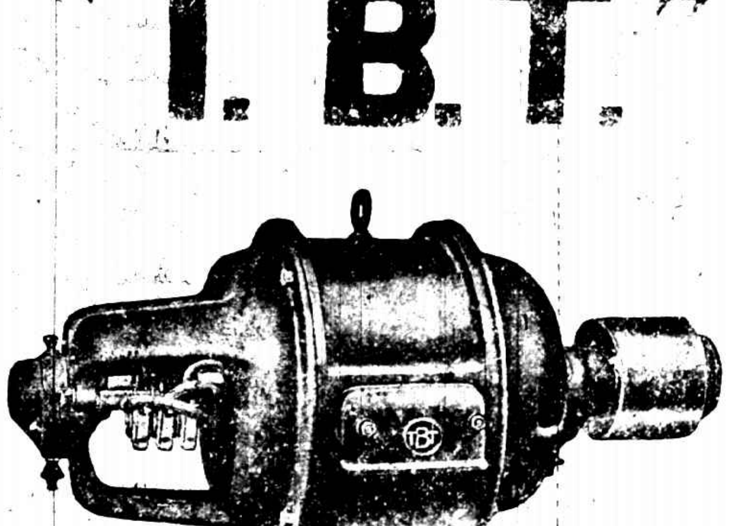

中國獨家經理上海法界愛多亞路四十四號維諾德羅克洋行

電話中央七[illegible]七七　七[illegible]七八

KEYSTONE Standard WATCHES

美國標準金表

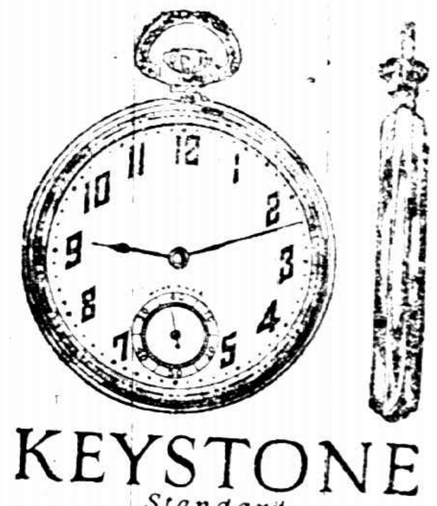

KEYSTONE Standard WATCHES

美國標準製錶廠設在紐約創立於西歷一八八五年所造時計內而機件外而錶殼均有本廠製成凡售出之錶守時正確式樣美麗顧客莫不滿意者也

（樣本函索即寄）

本外各埠鐘表店均有經售

本埠經售處

先施公司　永安公司　華興利　[illegible]美公司　亨得利　[illegible]華利　史恒記　保[illegible]威　茂得利公司　[illegible]

外埠經售處

哈爾濱四恒表局　哈爾濱北天　吉林省四恒表局　奉天省佳良行

KEYSTONE Standard WATCHES

中國總經理上海亞美洋行啟　九江路十六號A字